朝鮮日報 夕刊
本紙朝夕刊十頁
編輯兼發行人 方應謨
印刷人 金炯元
發行所 京城府太平通一丁目 株式會社朝鮮日報社

社說

初等教育擴充
根本策을樹立하라

一

남과가튼子女를 두고도 남과 가티 敎育할수가업다하면 父兄된者의 다시업는恨事일것이다。 그原因은무엇보다도敎育機關의 不足으로 入學이不能한까닭이다 한國家或은 한社會의施設이 不足하야 敎育을바더야마할學齡期에잇는 兒童을 收容치못한다할것은 아모리不得已한事情이잇다할지라도 國家的社會的으로보아서 一大不祥事라아니할수업을것이다 보라 今年新學期에도 京鄕을通하야 얼마나 가슴압흔敎育悲劇이 만핫는가。 全朝鮮的數字는아즉吾人의 手中에업슴을 遺憾으로여기거니와 京城市內十八公普의收容率만볼지라도 敎育의機會를일코 恨嘆하는父母가얼마나만흔지 알수가잇고 就學의適齡을 노치고 우는兒童이 얼마나만흠을 알것이다。 卽市內十八公普의 今春志願者는 男子四千二百十三人 女子二千六百五十二人 合計六千八百六十五人으로、收容定員 男子二千一百四十八人 女子一千七百二十八人 合計三千八百六十八人에 比하야 實로三千五人의大超過이엇스니 約半數인三千兒童은 어대로갓슬것인가。

二

朝鮮의初等敎育에關하야는 學務當局이 昭和四年度부터 一面一校制를計劃한以來 明昭和十一年度로써 當初所定의一千七十餘校를完成할모양이오 最近數年以來로新設中인 簡易學校의一面一校가完成되다할지라도 오히려學齡兒童의 四割밧게 收容할수가 업스리라고한다。 그리하야 最近當局에서도 이에對한對策을樹立하고자 여러가지로考究中이든바 仄聞한바에依하면 來四月十七日부터開會되는 道知事會議에(一)初等學校增設에關한 新計畫을세울것인가 (二)旣設學校의學級增設에依하야 收容能力의增大를圖할것인가 (三)簡易學校의增設과昇格에依할것인가(四)四年制를六年制로延長昇格식히는一方 都市學校를增設하고 農村簡易學校를增設하야 當分間大規模의計畫은中止할것인가。等重要議題를 提出하는同時에 朝鮮에義務敎育을實施할可否如何도協議하리라고한다

三

知事會議가 이와가치重大한問題에對하야 엇더한答案을내이게될는지는 미리忖度키어려운일이오 또要務當局이 最後로엇더한計畫을樹立할는지는 吾人의 가장注目을끄는바어니와、現下朝鮮의敎育事情으로보아 一時의彌縫策이나 體面의强壓策만가지고는 안될것을 斷言치아니할수업다。 왜그러냐하면 朝鮮사람은 이제 『살기爲하야는 아는것이힘』이라는것을 徹底히깨닷고잇다。 또는 눈가지고 누가이길것을 分明히깨닷고잇다。 그리하야 굶고서라도 가르치겟다는것이父母의마음이오, 굶고서라도배우겟다는것이子女의생각이다。 이러한情勢는吾人의家言을要할것이아니라 近年의入學志願率만가지고도 넉넉히證明되는일이다。 이러한情勢은當局도 決코모를것이아니로되 當局은언제나姑息的 彌縫的對策에만汲汲하야 根本的大計畫樹立하기에 等閑한듯한點이 不無하니 吾人의가장遺憾으로역이는바이다

四

事業을함에는 豫算이必要하고 豫算을세움에는 財源이必要한것은 누구나다아는일이다。 當局은 或財政이許치못하니 根本的對策을樹立할수가업다고할는지도 모른다。 그러나 緊急不可避한事業에는公債를發行할수도잇는것이오 엇더한手段으로든지 財源을捻出할方途는업지아니하다。 例컨대現在各地方의鄕校財産가튼것을 適當히利用할수도잇슬것이오 또土地를拂下하야 國有財産의拂下로도될수잇는일이다。 하고자하는생각만잇다하면 多少의曲折과困難이잇다할지라도 못할것이업슬것이니 當局은엇지하야 이點에 留意하지안는가。 朝鮮의敎育事情이 緊迫한것을 果然모르는가。 안다하면 臨時的對策보다 차라리根本的으로 朝鮮에義務敎育制를實施하는것이 急務가아닌가。 義務敎育制를實施함에는 여러가지事情이困難하다는말도할는지모르나 困難치아니한事業에 무슨價値가잇스며 무슨意義가잇슬것인가。 最後로再言하노니 모든姑息策을 버리고 根本的對策을 하루밧비 樹立하라 그리하야 朝鮮에서敎育悲劇을 하루밧비 解消식히라。

墺國獨立保障과 獨逸軍備再吟味
스트레자會談에提議目的으로
伊首相準備에奔忙

【電通羅馬五日發】英佛伊스트레자會商을 數日後에압두고 뭇솔리니首相은 巴里及倫敦駐在自國外交機關을通하야 目下頻頻히 協議事項의準備를進行하고잇는데 뭇솔리니首相이보낸 議題草案은左의 四項으로된것이라고 確聞된다

一、一月三日 英佛倫敦宣言에示한 平和工作의基礎五項을實現하기爲하야 三國間의共同動作을決定할可能性을檢討하고 다시關係諸國과協力하야 이것을追加하고십다는 希望을念頭에두고 協議를遂行할것

一、獨逸의베르사이유條約軍事條項의 一方的破棄에對한 三國政府의政策의吟味 及調整特히國際聯盟理事會에서 取할態度에對하야 協議할것

一、墺太利의獨立保全에關하야 三國間의諒解를完全히하야 危險防止를確保할것

一、墺太利、匈牙利、불가리아諸國의新要求를考察하야 右諸國에對한 平和條約의改訂可能性을檢討할것

다만 右는伊太利案임에止하는것으로 伊太利側은 다시英佛側의議題追加를豫期하고잇다

佛國政府는 그貿易과産業을保護할必要에切迫하엿다 따라서今回의會談에서는 이에處할方策에對하야 兩者間에隔意업는意見을交換한것으로보인다

森嚴한中歐의軍擴!

獨逸空軍擴張
匆驚、每週에卅機!
製作工場總動員、晝夜兼行으로
二年後에는五千餘臺

【伯林三日發聯合】히틀러總統의 伯林會商에서 自國空軍의威力을 强調하야 現在英國空軍과均勢라고 述하엿다고 傳하는데 空軍當局의消息에依하면 戰鬪機、爆擊機를合하야千八百臺라고한다 그리고도獨逸政府는 再軍備前後를通하야空軍擴充에狂奔하야 製作工場은數千人의從業員을 새로募集하야晝夜兼行으로 軍用機製作에熱中하고잇다 此工場에서는 一週間에約三十臺式 精銳新銳機를만들어내고잇다는데 이와가티나간다면 今後二個年後에 獨逸空軍은五千餘臺의第一線機를 整備하게될것이니佛空軍의 現有勢力五千四百臺를追及할수잇게될것이다 (寫眞은 꾀링航空相)

『리』國人旅券査證拒絶

【코브노四日發聯合】리트와니아駐箚獨逸官憲은 去三十日以來리트와니아人의 獨逸國內滯留乃至通過에對하야 旅行券의下付를一切拒絶하고잇다 右는메멜問題에憤慨한獨逸政府의 一種의報復이라고解釋된다

佛商相白國訪問

【巴里四日發聯合】佛國商相말산도氏는 五日巴里發브럿셀에向하야 반·질랑首相과會見하고 白國政府의 벨가貨切下가 佛國産業及貿易에及한影響에對하야 協議한바잇섯다 벨가貨切下때문에佛

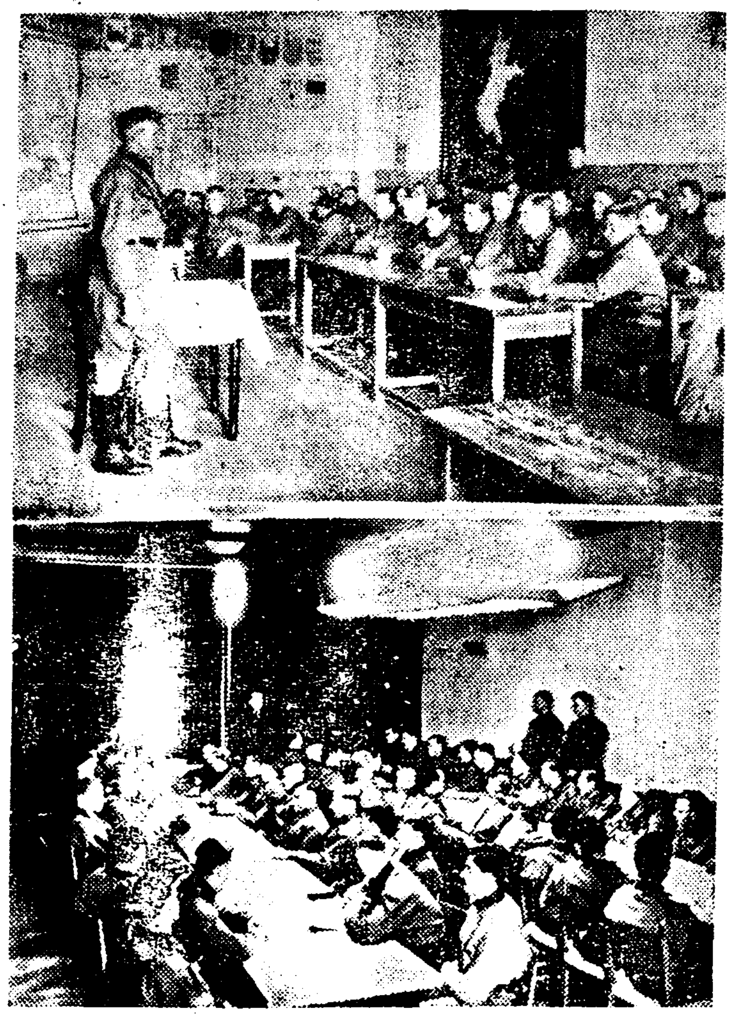

히틀러靑年學校

月間에 나치스組織及指導商團、獸乙史、民族文化、運動等 指導者로서 必要한課程을學習한다

佛、空陸軍改編
厖大한豫算으로
十億法으로軍需品도整備
對獨戰線益益强化

【巴里三日發】目下開會中인佛國議會는 五月二十六日에閉會되는바 프랑당首相은右閉會後議會에서決定한十五億法으로써 航空軍을改善하고 十億法으로써軍需品을整備하야 이에依하야 航空軍中心의强力的佛陸軍改編을할터인데그實施에對하야 首相은거의獨裁的인權力을發揮할것으로보인다 獨逸의再軍備가進行되고잇다는情報가頻頻히傳하고잇는때이므로國民은 今回의軍備改善에多大한注目을끌고잇다

스트레자會議 議題交涉開始

【倫敦二十六日發聯合】獨逸再軍備問題對策을 協議할스트레자會議는十一日 日時에切迫햇는데倫敦에서는 英國國璽尙書의歸設을 기다려벌서부터 關係各國代表間에스트레자會議에서、討議할議題의範圍程度에 關하야外交交涉이開始되엇다 그러나會議劈頭에먼저英國側으로부터 伯林莫斯科왈소우와 프라그會商의 經過報告가잇슬것은 不動할事實이다

불가리아國도 軍備計畫進行中
隣邦軍備에刺戟되여

【쏘피아四日發】匈牙利의再軍備計畫에이어서 불가리아政府도同樣으로軍備計畫을 促進하고잇다 外務省代辯者는右에關하야如左히言明하엿다

불가리아는 大戰終了以來平和條約의軍事條項을 忠實히履行해왓는데 불가리아를둘러싼諸國이再軍備에狂奔하고잇는가운데서홀로 우리불가리아만을無防備대로잇스라는것은不公平도甚한것이다

小協商諸國 聯盟措置를注目
獨逸爆彈宣言에對한

【프라그四日發】獨逸의爆彈宣言에依하야 中歐諸同盟國間에捲起한再軍備의旋風에 一大衝擊을바든小協商諸國은 다시뭇솔리니伊首相이此等墺太利、匈牙利、불가리아三國의 再軍備計畫을支持하는意向을가지고잇다는 報道에接하야 失色하고잇는바、小協商國으로서는 此際에愼重한態度를가지고 佛國의提議를바든聯盟이이事態에對하야 適當有效한處置를講究하기까지 何等積極的對策에出하지아니할모양이다

스트레자會議英代表

【電通倫敦六日發】十一日부터開催되는 英佛伊三國對獨協議의스트레자會議에 出席할英國代表는 싸이먼外相、이든國璽尙書兩氏로決定할것으로 보인다 그리고代表隨員의 一行은 十日午前倫敦을 出發할豫定이다

匈牙利에서도 再軍備斷行乎
來週中聯盟에通告

【부다페스트四日發】匈牙利政府는獨逸及墺太利의同盟國의 兩軍備宣言에呼應하야 드듸어再軍備를敢行하기로決定하고 來週中에國際聯盟에 通告하야 六萬乃至八萬의 陸軍勢力保有를 目的으로하는 徵兵制度의施行을 要請하기로되엇다

이든氏外相訪問 八日閣議서詳細報告

【電通倫敦六日發】莫斯科、왈소우、프라그訪問旅行을終了하고五日夜歸英한 이든國璽尙書는今日外務省을訪問하고 싸이먼外相、버-지써-트外務次官에對하야右三國政府當局과 會談한結果를詳細報告한後 週末休養을하기爲하야自邸에退去하엿다 英政府는 八日全閣僚出席下에閣議를 開하고 싸이먼外相의獨蘇波報告、이든尙書의蘇波歷訪問의 經過報告를 基礎로對獨策協議의 스트레사會議와聯盟理事會에臨할 英政府의最後的態度를決定할 豫定이다 그리고十一日부터 開催되는 스트레사會議에서는 時節먼저英國側으로부터 싸이먼外相과 이든尙書가 獨蘇波訪問旅行의 結果를詳細報告한後英佛伊三國이 取할對獨策을協議하기로되리라 (寫眞은꼼뵈스匈國首相)

文氏海軍機命名式 宇垣總督祝辭

巨額의私財를 獻納하야 陸海軍에各一臺의飛行機를 寄附하고또 國防飛行機獻納에 基金을寄與하엿다 獻納者諸氏의 命名式을擧行할時 參列한余의感想이아즉것새롭든此際에 又復海軍獻納機命名式擧行에 陪列함은實로欣快不堪이라 생각컨대 近年朝鮮에서 國防强化를 目的으로하는諸種事業은 民衆의 愛國的動向을 知하기에 足하다 就中民間에서 海軍에對한 飛行機獻納은今回가嚆矢로 國防充實에寄與하는그效果가 多大할것을밋는다 玆에氏의美擧를稱讚하는同時에今後帝國海軍及國防飛行機 獻納會의前途를祝福한다

昭和十年四月七日 朝鮮總督 宇垣一成

日本反對不拘코 國際借款에努力
汪氏米人記者에言明

【南京四日發電通】國民政府行政院長汪精衛氏는 米人記者모리스氏와의會見에서日中提携와國際借款問題에對하야如左히言明하엿다

◆日中提携=日中提携에 對해서는먼저 中央政治會議에서聲明한바와가티 孫文의遺囑을遵奉하야우리는 兩國提携를衷心으로希望하는바이나아즉何等具體的인方法으로接近된事實이업고또日中의完全한諒解와友好는日本이滿洲의軍事的占領을 行하고잇는동안은 到底히不可能하다그러나우리는 中國人民을救하기爲하야 만흔問題解決에注力하기爲하야가장平和를願하고잇다그리고國府로서는 軍事的힘에依하야主張을貫徹할可能性은全然업다 今日滿洲問題를 不必要하게反覆하는것을삼가하고 잇는때이다 滿洲는絶對로中國의領土이다 우리는單히우리의權利를回復할수잇는時期를 기다리고잇슬뿐이다

◆借款問題=國際借款問題는아직前提가될技術的困難이 豫想外로커서 交涉은아직政治的考慮를加할階段에 達하지아니하엿다 中國의經濟的困難에對하야 示한列國의好意는 感謝하는바로萬若借款이成立하면 中國의産業復興에使用할것이오 特히奪回된共産區回復費에 充當하고십다。 그러나 中國으로서는相當한巨額의 借款을要할交涉이順調로 進行된다면 二千萬磅보다多額의것으로 하고십다 따라서 一國으로부터 金融改善、産業復興을爲한 充分한借款을得하는것은 事實上 不可能하다고 생각한다 一方列國共同의借款을得하더라도 豫想以上의 困難에遭遇하고잇다。다만國際借款의 實現性은假令 日本이 反對하더라도 何等影響을밧는것이아니라고밋는다

世界遺史

滿洲國皇帝陛下 六日東京御安着

日滿兩國永遠의親善을 結하시랴는 御使命을帶하시고 드듸어訪日의御旅路에오르신 滿洲國皇帝陛下께옵서는 四月二日午前六時五十分 宮內部大臣 沈瑞麟氏以下 八十四名의 扈從者를거나리시고 新京을御出發하시고 同日午後五時半 大連御着、御用艦에御乘艦하시여 五晝夜의御海路旅程을 無事히마치시고 六日午前九時 橫濱에御上陸하시엇다

英蘇會談終了

三回에亘한 莫斯科會談으로이든氏는 어느程度까지 滿足한結果를가지고 三月三十一日 莫府를出發하야 波蘭의首都 왈소우로向하얏다。 英蘇會談의 收穫은 要約하면 第一은歐洲安全保障機構가廣汎또集團的인 組織을基礎로하야構成될것이라는點에 意見一致되야 獨逸의局地的協定結方針에對하야 英國이英蘇協定을主張하는데 確實한同意者를得한것、第二는英蘇協力에依한 平和强化에 莫斯科政府가큰期待를가지고잇는것이 判明되야英國의淨東政策上새로운 一指針을加할수잇게된것、第三은 英蘇經濟的協力에對하야 通商促進乃至크레딧트設定等에關하야 英蘇兩國間에商議할機會가 强化된것等이다。 그리고이會談에서 리트비노프氏가 東歐로카르노條約에倣하야 日蘇中英米를合한 極東로카르노條約締結의 必要를提示하얏다는것은 注目할點이엿다

英波會談結果

四月二日莫府로부터 波蘭首都 왈소우에到着한이든氏는 波蘭의獨裁者필스두스키陸相과벡外相과二回에亘하야會談을試하얏다。 會談의 中心點은昨年에 波蘭이獨逸側에左袒하야 東歐로카르노條約을拒絶한데對하야그眞意를打診하고、압흐로 歐洲一般的平和機構確立에 協力하기를 要請한것이엿는데 波蘭側은波蘭은 平和를爲하야 列國과 모든協力을할用意는잇스나 獨逸과蘇聯사이에끼워서 大端히困難한 立場에잇다는 苦境을말한點으로볼때에結局過去의 親獨的態度를固持한것으로뵈인다。 또한이든氏는四日英波會談을마치고 歸途체코슬로바키아首都프라그에 暫間들러同國外相베네슈氏와 二時間會談하얏는데 歐洲現狀維持派인 체코側은無條件으로 國聯을中心으로한一般的平和維保에 協力할것을表白한것은勿論이다

國府空軍大擴張

國民政府는最近數年以來航空救國을標語로하야 空軍整備에大大的活動을繼續하고잇든바 四月一日부터마참내空軍改編을斷行하고新銳機一千臺를 整備하기로決定하얏다 改編結果從來六隊이든空軍部隊는十隊로 擴大될터인데一隊는三個中隊一個中隊는 三十臺를備置키로되엿다 其他洛陽에空軍作戰根據地를 設置하고杭州南昌에도各其根據地를 整備할方針이라는데 飛行機는明年末까지에 一千臺又明年末까지에 二千臺를備置할基準으로 飛行士를養成할터이라한다

墺國도再軍備

獨逸의再軍備宣言에刺戟되야墺地利政府도 드듸여三日夜의重大閣議結果 徵兵制度實施를決定하얏다고한다

共産軍猛烈逆襲

蔣介石氏의 積極的討伐工作에依하야 一時退却戰術로 守勢狀態에잇든共産軍은 四川省境에서貴州로向하야 俄然逆襲을開始한바이미그大部隊五萬은 貴州省北半을席捲하는狀態에 이르럿다고한다 이重大事實에直面한蔣介石氏는貴州의貴陽全市에 戒嚴令을내리는同時에 四日緊急軍事會議를開催하야貴州死守를 決議하고親히前線에나서서 督戰케되엿다하며五十臺의 精銳機를總動員하야貴州防戰에努力하게되엿다하니事態가尋常치안흔모양이다

八面鋒

三千萬圓會社를만들어 十六萬戶 八十萬의 移民을 滿洲로보낼計畫。

◇

갈곳업는사람이 갈곳이생기는것은조흐나 간뒤의일이 갈때가티如意할가。

◇

北朝鮮의 農耕適地三萬町步를開放코자 總督府가 高原農業을硏究。

◇

硏究도조치만은 耕地업서 春耕못하는 農民에게 하루밧비開放하소。

◇

伊太利와 『에디오피아』間의風雲이 또急迫하야 伊國人民의歸國을命令。

◇

國際聯盟친구들 어듸들가시엇나、歐羅巴問題等에 阿弗利加쯤은 뵈이지안는가。

今日本紙四面

日曜氣配

▲株式 和蘭金本位離立懸念되나人絹의操短進行觀望으로氣配手堅 大新九〇、九〇 鐘新一二四、三〇 日産九八、五〇 東新一四七、五〇

▲期米 市中實行 活潑하나아직正米의模樣待로 見送厭賣人氣强하야 氣配不安

▲綿絲 氣配不變

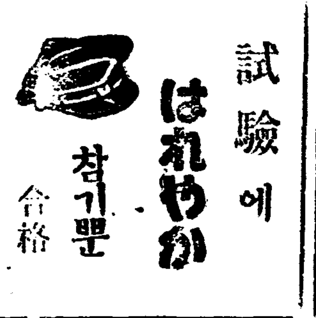
試驗에 はれやか 착기뿐 合格

나도되고십픈 自動車運轉手 講義 運轉手는 ... ●見本과規則書는申込次第進呈한 東京市牛込谷町 日本自動車敎育會

民間飛行家陸海航空兵 飛行家養成 陸海軍少年航空兵志願者는勿論民間飛行士로서도 ... ●見本과規則書는申込次第進呈함 東京市牛込谷町 日本飛行敎育會

郵便電信局員되는捷徑 遞信受驗講義 每年數回全國各地서大募集 ... 十四歲以上十五歲까지男女受驗될 實로學容업는獨學靑年成功●見本과規則書는申込次第進呈함 東京市牛込谷町 日本遞信敎育會

拙文拙筆은一生의大損 手紙習字講義 ●見本과規則書는申込次第進呈 東京市牛込審町 手紙習字講習會

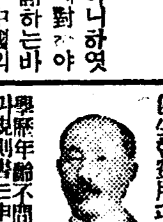
堂堂히開業되는職業 藥種商受驗講義 學歷年齡不問全國受驗自由 ... 東京市牛込谷町 藥種商受驗講習會

鐵道員이되는第一捷徑 鐵道員養成講義 ... ●見本과規則書는申込次第進呈함 東京市牛込谷町 帝國鐵道敎育會

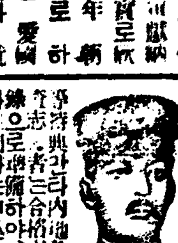
巡査受驗講義 ... ●見本과規則書는申込次第進呈함 東京市牛込谷町 日本警務敎育會

教員 本校에서 敎員을採用코저하오니 ... 永明學堂

求人 年齡二十一歲以上三十五歲까지 ... 京城府鐘路一丁目六番地

讀者利用欄

實畓十四萬坪 ... 京城新設洞 一三〇ノ四 李 作成

朝鮮案內

精神病科 腦脊髓神經病專門 入院室完備 京城郊外 淸凉里 原病院 院長 原振緖 電光2643

肺病 ... 釜山府草梁町 肺結核根治療法硏究所

特許 芳香油 臭氣를막고 芳香을發散 便所臭氣을업시함 大景品 ...

단추와비녀 技術者採用 本會의化學工業部를 設置하고 ... 京城府鐘路六ノ十一 中央普通工業部 電光六五九

오케一三月特別新譜 (三月十五日發賣) 流行歌 砂漠의恨 一幻影 獨唱 高福壽 一七六二番

特許 エノモト式 重油發動機 世界唯一의 マグネット附大 理想的重油發動機 一馬力半으로부터 十五馬力까지 重油燃燒機 各地에特約店大募集 消費燃料는他機에比하야三分의一 野田式ロール籾摺機 エノモト式重油發動機 西鮮總代理店 第一金物商會 平壤府南門通 電話一七一七2068番 振替京城16175番

新改良型의獨特點 除草機界最高權威 宮澤式中耕除草機 大量製作 原價提供 實質主義 製作發賣元 宮澤農具製作所 兵庫縣加古郡天滿村 振替大阪八六六九一

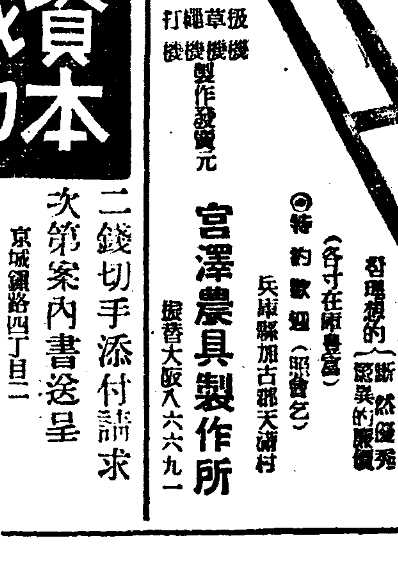

小資本大成功 二錢切手添付請求 次第案內書送呈 京城鐘路四丁目三 榮信社工業所 振京二一〇五九番

諸發動機及各種モーター、農工用諸機械 高壓マグネット及附屬品一切販賣修理 歐亞米商會機械部 ◇各種機械油 ◇全北金堤邑本町

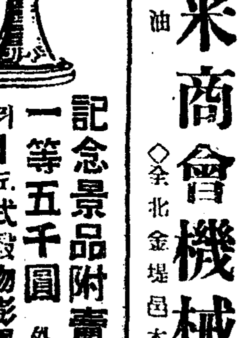
돈버리大王 記念景品附賣出 一等五千圓 大型各種 라-도式穀物膨脹機 五合의쌀이八升의米菓子가된다 大阪市本庄西通一 兒島製作所

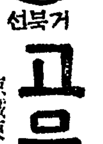
登錄商標 선북거 고무신은거북선 京城東大門外서울고무工社 電光一一五九

京城 金 金銀 地金 分析 賣買 合資會社 杉山商會 高價買入 京城明治町 合資會社 杉山商會 電話本局七四番

銀 金 特別高價買入 釜山富平町二丁目 吉武金銀店 電話一六四六番 振替釜山五三〇番

實踐簿記專修學院 ...

漢滿通話 第一冊 出來 定價金六十錢 (送料十四錢) 京城府禮智洞一二五番地 總發行所 漢語通信敎授所 分賣所 博文書館

密輸銀塊七十個 進行貨物車서發見

每塊價格二百七十圓總價格近二萬圓

連續密輸數十萬圓?

【平壤支局電話】봉천으로부터부산으로가는제五열차가륙일오후열시오십팔분에 신의주(新義州)를통과하야 칠엽령시경에 남시(南市)에정거하엿슬때에우연히화물차의『컴퍼』가 버서진것이 발견되아조사한결과 의외에도 은괴(銀塊)대밀수사건이 탄로되엿는데 이회차에실은은괴는모다칠십개요 한개의가격은이백칠십원가량으로 압게임만 팔천구백원 가량의은괴이다그런데칠십개중몃개가분실된터로말수은괴는약일개월전부터 만주로부터 경성(京城)부산(釜山)대판(大阪)동경(東京) 등지와 련락하야 대대적밀수를 하여오모양인데 그금액은 몃십만원에달할지알수업다한다 급보를밧고 천단(川端)평철화물계 주임이 현장에출장하야 상세한사실을 조사중으로아직 이은괴는 누구에게서누구에게가는것인지 알수업스나 조사에딸아서는 의외의 은괴대밀수사건이 탄로될것으로 관측된다

泗川郡一圓에 小作爭議激增

【泗川】농지령이실시된것도불구하고 무리한악덕지주는 의연히발호하여 하동파실이업는데도 빈농계급으로서 생명선인 소작권을함부로박탈하야 소작쟁의사건은 농번기를압두고 날로 격증하는현상이다 지난 삼월중에 사천군소작위원회(泗川郡小作委員會)에 제출된 소작조정신청서가 삼십일건에달하는바 그원인에 나타난내용을보면 작년의 미증유의흉작으로수확이 업섯는데도 소작료는감하지안코 고률의 작료를요구대로바치라하야 전수확에서 부족되여자연미납이 생긴것을 유일의조건을삼아 작권을 무리하게도이동하려는것이 대부분 원인이라고 한다

울전사케한혼변의수령인조하야방금엄중취조중이다

十三日부터潮湯開場

인천월미도(仁川月尾島)유원조탕은 금년에는례년보다좀 일직이 오는십삼일부터 개시키로 되엿다

『事故鐵道』陋名

鐵道局斷然淸算運動

從業員에게嚴訓을하는同時 通行人도猛團束方針

철도로인한 사상자가 금년에들어 삼개월동안에만 일백사십륙명에 달한다함은 이미 보도한바와갓거니와 매년의례를보면 봄으로부터 여름까지 사이에 선로사고가제일만히발생됨으로 철도국에서는 사고의 대부분이 종업원과공중과의 과실에 말미암이만흔데비최여 먼저종업원의 주의를 일어키기로되야 방금운전과에서 안을세우는중으로 불원간 현업원에대하야훈령을발하기로되엿는데 동시에 일반공중의 뛰어내리고 뛰어오르는것과 선로통행하는것도 엄중이취체하야 사상사고의 절멸을기키로되엿다한다

吉田〇隊土兵討伐

【電通錦州六日發】송정(松井)금주(錦州)경비대는 최근에금서현(錦西縣)하에반만항일분자가책동하야 일만군에게 적대행위를취하고잇슴으로 이를숙청하고저 그의행동을 감시중이든바 지난삼일에 금주에잠입한류(柳)모를체포한결과 그들의근거지를 탐지하엿슴으로길전(吉田)대장이지휘하는석천(石川)중위이하〇〇명은 홍라산(紅螺山)근처에 출동하야 두목마(馬)이하여덟명을포박하엿는데그들은 소화칠년일월구일에 송미량말수송감시대(松尾糧秣輸送監視隊)를습격하야 고하(古賀)련대장

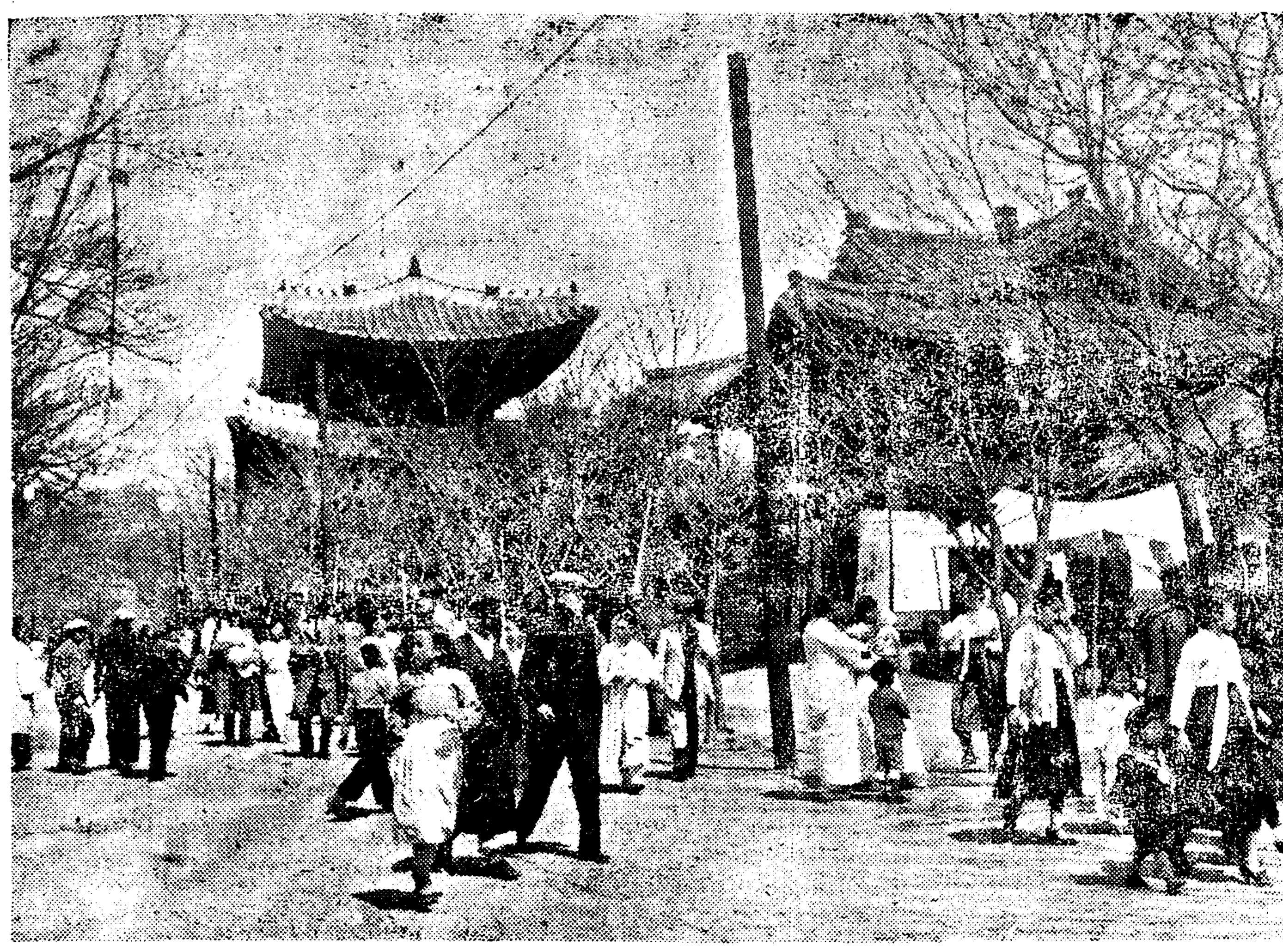

◇……花影을 차저서……(오늘창경원에서)

皮帶에職工慘死

昨夜朝鮮織物工場서

【永登浦支局電話】본적을경기도수원읍북수리(水原邑北水里)일백륙십오번지에두고 조선직물(織物)주식회사안양(安養)공장에서 직공노릇을하는 박윤석(朴允錫)(一七)은 륙일밤열한시반에 그공장에서 야근을하든중 기계의피대(皮帶)가 벗겨진것을 드리마추려다가 잘못되야 그피대와가치끌려드러가 기계에부다처 중상을하엿슴으로 곳안양의원에 입원식히엇다가다시룡산(龍山) 철도병원으로 옴기어응급수당을 하엿스나세시간후인 칠일새벽에 철도병원에서무참이도 사망하엿다한다

成績不良타고 問責듯고出家

학교성적이 불량하다고 부모에게꾸지람을듯고 어린마음에 그것을비관하고 집을나간아동이잇다 시내황금정(黃金町)이정목십이번지리진공(李鎭公)의장남종하(宗河)(一三)는 시내정동보통학교(貞洞公普校)삼년생인데 이번진급시험성적이 남부다고 부모에게꾸지람을듯고 오일오전열한시오십분경에 집을나간후 아직껏그행방을 알수업서 칠일시내각서에 그수사원이들어와다

大資閥對抗하야 海運機關을捉成

【濟州】지난삼월이십팔일에제주읍내(濟州邑內)에사무소를둔 제주해운상회(濟州海運商會)는주주총회를열고 다른 선박자본에 대한유리한 경쟁과 대내대외의신용을 회보하기위하야 신경영방침을결의하고 투자액을 증가하야총자본팔만원의 주식회사로 조직체를변경하엿다고한다 제주해운상회(濟州海運商會)는소화사년(昭和四年)에제주항로를독

自働車에火災

칠일오전열시 삼십오분에 시내관수동(觀水洞)내선자동차부(內鮮自働車部)자동차에서 불이나서한동안부근일대에큰소동을이르켯스나 소방대의출동으로 약십분만에 불을꺼버렷는데 원인은『스프링』을 산소(酸素)로써 절단(切斷)하고 잇든중 그불똥이따에 흘러잇든기름에부터서 헌자동차의엔진에 건너붙흔것이라한다 손해는 약일백삼십원가량이라한다

警務局自働車 電車와正面衝突

경무국자동차운전수 산본구일(山本龜一)은륙일밤 열한시사십오분에 경무국자동차를 운전해가지고 시내황금정삼정목이백삼십번지아플진행하다가 그때그곳을 지내가든전차와 정면충돌하야 그자동차에탓든 왜성대(倭城臺)관사 사환 산하말길(山下末吉)은 안면에중상을 입엇다 자동차와전차도중파손되엿다한다

麥嶺은尙遠한데 六萬窮民의生途難

昨年보다九千餘名이增加한 木浦府下貧民統計

【木浦】대지에 봄은왓건마는 공중에 나는새와 들에배합회의신세보다못한 긔근선상에 방황하는빈민들! 당국의조사에의하면 목포부와 무안군(務安郡)에 빈민의총수가 륙만일천칠백여명의 엄청난수자에 달하는데 목포부내가일만오백명, 무안군이 오만일천이백명으로 이중에는 죽도먹지못하여 더먹지못하는 빈민이 일만삼백명이나되고 겨우목구멍에 풀칠이나하는자는 오만일천사백명이라는데 작년에비하면 빈민은 이천오백명 국빈민은 륙천삼백오십명이 증가되엿다한다 이들빈민의 생활상황을보면 목포부에사는자는 공장, 운수, 하차, 지게군기타품버리에로동하야일수입오륙십전으로살어가는수업은적고물가는고등함으로비지와밀가루를흔합한음식으로하는현상이며 무안군에 사는빈민은소작마직이나 경작하거나더러사리, 날품가튼것으로 생활해가는자로 면오활의 고률리지로는 맥(麥)을 담보하고 지주들에게 량식을 전차한흔 물론이오초근목피로써 련명해가는 모양인데더욱 작년풍수재로인하야 무안군안산면, 일로면, 암라면, 임자면, 안자면, 장산면가튼데는 총호수의 삼할내지 오할까지가 빈민에속한 궁상임으로 맥령고개가 더욱걱정이라한다

內火艇沈沒 二名이溺死

【電通佐世保六日發】오일오후아홉시삼십분경 좌세보(佐世保)군항안에 가박(假泊)중인 제일함대부상(扶桑)소속수뢰정(水雷艇)과입항중이든 제이함대 제이수뢰전대(第二水雷戰隊)신통(神通)의내화정(內火艇)과 충돌하야 내화정이전복되에딸아승조원사십일명이침몰하엿는데곳소해(掃海)작업을한결과 삼십구명은구조되고 두명은의사하엿다

天氣豫報 曇一時晴

高氣壓은 東部로移動中으로今朝에는 朝鮮으로부터 日本中部에빗겨잇고 滿洲西部에는低氣壓이잇다 全朝鮮은大槪흐리고西朝鮮地方에는 비가온다 京仁地方은 日氣가조코 氣溫은釜山七度와 雄基零下一度間에잇다 明日은日氣가흐릴터이다

昨日最高 一六度五
最低 二度三
今朝最低 〇度七
今日正午 一五度七

運動

마라손의孫君 往路엔新記錄

지난三月二十一日에 東京箱根路新마라손코-스에서行한 마라손大會에잇서서 二時間二十六分十四秒의 大記錄을作成한 孫基禎君(養正)은 四月三日에 神宮競技場……六鄕間往復의 正式測定코-스에서 行한 올림픽候補마라손競技에는 一般의期待를저바린듯이 意外에도不振하야三着으로떠러젓다함은 이미報道하엿거니와 이제 孫君의當日戰況을紹介하면이러하다

◇…午前十一時에孫基禎、池中、鈴木、松永、相良五選手(鄭鎭衡君은遲刻イ參)가神宮競技場을一齊히出發하야往路에는孫君이斷然先頭에나아가急速한『페-스』를취하야리-드하고뒤니어相良、鈴木、池中、松永의順으로 六鄕의踏切點까지에는孫君一位로一時間一分三〇秒란 前代未聞의 驚異的大記錄으로踏路에드러서니 孫君보다約百米뒤느지相良君 또廿米의差로鈴木、池中兩君이追從하고잇드니相良君은疲困하야 떠러지고池中、鈴木兩君은先頭를달리는 孫君을向하야猛烈히追擊하니 蒲田附近에서는三君이一團이되여 大接戰을演하엿다 이때에孫君은 極度로疲勞하야 池中、鈴木에게떠러지고말엇다 孫君은同코-스에익숙치못한것과前半의『스피드』는若干의無理가잇섯슴이敗因이라한다

二季制復活한 六大學野球 來二十日부터開幕

春秋二季制로 復活한東京六大學野球聯盟에서는 五日밤理事會를열고 春季씨-슨의試合日程을決定發表하엿는데 待望의六大學野球戰은 來二十日부터每土、日曜日에行하기로되엿다

二十日	法政—帝大	慶應—明治
廿一日	明治—慶應	帝大—法政
廿七日	立教—帝大	早大—法政
廿八日	法政—早大	帝大—立教
五月四日	帝大—明治	法政—立教
五日	立教—法政	明治—帝大
十一日	明治—早大	慶應—立教
十二日	立教—慶應	早大—明治
十八日	帝大—慶應	明治—法政
十九日	法政—明治	慶應—帝大
廿五日	立教—早大	法政—慶應
廿六日	慶應—法政	早大—立教
六月一日	明治—立教	帝大—早大
二日	早大—帝大	立教—明治
八日	早大—慶應	
九日	慶應—早大	

各地마라손·데이 四月과十月에

日本陸上競技聯盟에서는 마라손競技強化를目的으로 各加盟地域協會內에잇는 公認競技場을起點으로한正式計測의 마라손코-스를制定하고 每年四月과十月에 全日本마라손데이를各地協會에서開催할것과 九月에는마라손選手權大會를 行하기로決定되엿다는데 今年에는 四月二十九日을期하야 第一回全日本『마라손데이』를擧行할터이라한다

滿潮된賞春客

麗春은本舞臺로登場

正午까지만昌慶苑入場客無慮八千名

四月첫日曜行樂雜觀

◇일요일! 첫일요일! 바람도포근해서발도 몹시부드럽다 수은수는 우호로 올르기시작하야 정오에는 십오도 칠분을가르처 금년들고는 처음보이는고온(高溫)으로더지도 측지도안흔 조흔날세이다 거리거리에는아낙네봄을밧차고 명랑한 봄빛을차저헤매는 남녀로소의 상춘객으로 만원!

봄거리에 흐르는봄봄 밟고젊은 남녀들의 발굽도가볍게 문밖의봄을차저 산으로들로 허러진다 철맛난 류선형자동차는 이것을 위하야만 생겨난 괴물이라할가? 어린이들의 부는버들피리 소리를 군호삼아 문밖가절에서는 재시방울리는 종소리도 봄의마지쓰는늬이고 흥진만장의 장안을도피하야 모험는상춘객들의 명랑한우슴소리에 교외의봄날은 무르녹고 잇다

봄장안시민의오아시스인창경원(昌慶苑)에는 정오까지에 입장자가무려 팔천명 이봄에들어첫기록을보히고 덕수궁(德壽宮) 장춘단(獎忠壇) 남산(南山)성북동(城北洞)등지에도어린이를잇그른 젊은 『파파』와『맘마』의떼로 가는곳마다사람의조수! 사람에 밟혀드러노흔 이봄도바야흐로봄의 떡무대에오르게되며 첫일요일의 하로산책은 곳엇시축복바든일기에 금년들고처음 봄경기를…… 것다

海外漂浪廿年 安重根實弟突現

神田丸機關士가되여가지고 興南埠頭에入港

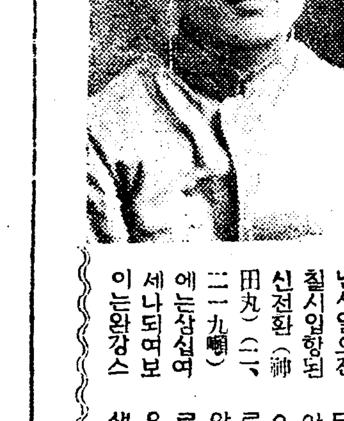

(사진은……안이조)

【興南】홍남항에는지난사일오전칠시입항된 신전환(神田丸)(二一九噸)에는삼십여세나되여보이는완강스런게생긴조선청년긔관사한명이나타낫는데원적은황해도에두고현주소는부산(釜山)에둔안이조(安二兆)라는청년으로그는이십륙년전북만주하르빈역에서이등공(伊藤公)을암살한안중근(安重根)의실제로열두살될때에집을떠나명고옥(名古屋)에가서삼년간표랑생활을하다가 다시 영국(英國)으로건너가서 모회사선원(船員)으로잇스면서긔계에대한감부한연구와실지를연구자습하야그긔관사면허(機關士免許)를밧고 이래선원으로 이배저배에서 세월을보내다하며 아래와가티그자의뭇는말에대답하엿다

問 선원생활을 언제까지 계속하겟나
答 한이십년더하겟다
問 고향이그립지안나
答 글세
問 언제까지나이배를타겟나
答 금년칠월경에는 영국배를타게되겟다
問 결혼을햇는가
答 아직은할생각도업다
問 여러때에그형님과 이저지지안는이야기가업는가
答 별로업스나 내가열두살될때에 조부가형님과 나를다리고산소에갓는데 묘전(墓前)에선사오척되는향나무를조부가가르치며너이들중에누구던지뛰여넘어보와라하기에형님은펄떡뛰어넘고 나는당시에어려서형님뒤는것을 보고 원그를 내여서뛰엿스나 뛰여넘지를 못하고 그만나무에걸려너머젓다 그해부터 집을떠나 이러케 방랑생활을 계속하고 잇다

그는이와가티 몃마듸 문답이 잇섯스나 조선말이 서투러서 삼국말로 하엿는데 조선말은 듯기는 모다듯는나 입으로는 잘못한다고 하엿다 그는긔자에게 긔념으로 십륙세때에바은사진 한장과 신갈파돈(錢)한장을주고 작별하엿다

逍遙山行 假停留場設置

강남갓다는 제비가 도라온다는 삼월삼질도 이미 지나고 청명(淸明)과한식(寒食)도이미지나는 겨울곳 사월의 무르녹는봄철이되야 유산객과 탐승객의발길이산과 들의명승로 번거롭게될을따라 철도국에서는 이들손님의 편의를도유기위하야 경성근교의 명소인망월사(望月寺)와소요산(逍遙山)에 칠일부터 일요일과 축제일에한하야 림시가정거장(假停車場)을 두기로하얏다

망월사행은창동(倉洞)과 의정부(議政府)사이 룡산기점 이십칠『키로』될백미둘 되는곳으로 가는편은 경성역에서 아홉여덜시이십분에 떠나는제오백일호 렬차와경성에서 오전여섯시삼십오분에 떠나는제오백십일호 렬차와동 일곱시이십분에 떠나는 제일천구백일호렬차이고 도라오는 편은동두천(東豆川)을오후 세시구분에 떠나는 제일천구백사호 렬차와동네시오십사분에 동지를 출발하는제오백십륙호렬차와 의정부(議政府)를오후일곱시 십오분에 떠나는제일천구백륙호 렬차의세번 왕복이다

다시 소요산입구는 동두천전곡간(全谷)통산기점오십오『키로』오백이십일미돌되는 지점으로 제오백사호와 오백일호와 일천구백사호와 오백십륙호렬차의 두번왕복이라한다

유모

유모구하오니희망하시는분은지급히오십시요
京城府鍾路五丁目九八
電話光六七九番

모히患者死亡屍

시내청진동(淸進洞)일백륙십사번지『모루히네』환자 로종필(盧鍾弼)(四二)은칠일오전열시 오십분에 시내당주동(唐珠洞)어구 공동변소에서 죽어버렷다

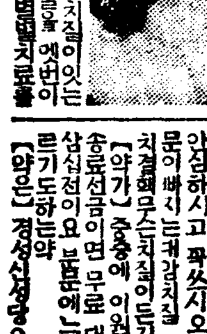

치질엔 엥구루가제일이요

누구나물론하고 대개 치질이잇는대여러해된 치질로수(痔漏) 엣번이나하고 조약한약 상약면치료를

【약가】중증에 이원경증에 일원 송료선금이면 무료 대금인환이면 삼십삼전 【약은】경성신성당으로주문하시오

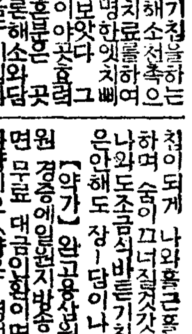

기침·담·천식엔 엣치삐-가제일이오

【약가】완고용삼원 중증용이원 경증용일원

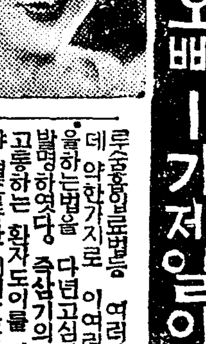

부종증·폐병·륵막염엔 나오삐-가제일이오

【약가】삼기용이원 초기용일원

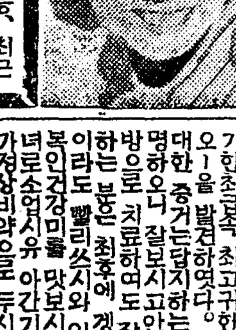

체증과속병엔 겡오-가제일이오

완고용(頑固用)한갑 삼원
중증용(重症用)한갑 이원
경증용(輕症用)한갑 일원
지방송료 선금이면무료 대금인환이면 삼십삼전짜리
(약은 경성신성당으로 주문하시오)

만일에 무슨약이던지 이상한쓰시와 특이성의 체질(特異體質)로병에 안맛거나 광고와 틀니는점이 잇거나마음에 안맛거나 현저한 특효가 업거든약을 곳보내시오청구하시는대로 하여드리겟습니다

京城西大門電車停留場前(五)
(제일큰서양약집)
發賣元 神崎神聖堂藥品直輸入株式會社
(그전신성당약국후신)
電話光化門三三四番・振替京城四九五〇番

京都帝國大學化學研究所創製
淋疾 パロール
製法特許
唯一한權威的銀內服治淋
文獻進呈
發賣元 大木合名會社
東京市神田區 支店 大阪市東區

桃花劇場 麻浦桃花洞 電話龍山三二三
四月六日낫부터特別大公開
◆파라마운트超大作日本版 巨匠세실、B、떼밀監督 크레오파추라
◆파라마운트特作日本版 絶世의美人크로데트콜벨主演 봄의메로듸(風の接吻)
◆JO太秦全發聲超特作 柳家金語樓主演
次週九日부터 突進大飛行船 四月十二日부터 三重連續劇
主演……남스마라스다오 세크트

團成社 電話光(二)九五〇
俺は水兵
四月六日부터向十日間晝夜三回大公開!!
朱金昭 日本版
英國고몬뿌리티슈超特作全發聲
아라비아나이트의寶庫!

中央館 永樂町 電話本局二〇〇
花咲く樹
唐人お吉
四月六日より短期特別公開

優美館 貫鐵洞 電話光二二三
戀は海邊で
獅子奮迅
四月六日낫부터三大特選名畫週間

朝鮮劇場 仁寺洞 電話光二三八
생기여나보앗스나
米國파데社作品 우슴의王國
世界○곳

大正館 櫻井町 電話本局(2)八二
弘法大師御行狀記
心燃ゆる女性
頓珍漢ラリー

地方論壇

草村公普校 位置爭奪戰

扶餘支局 C記者

社會生活에人類의根本을 栽培하야 敎育의精華를發揮하고따라 幸福의結果를 收穫하라는우리로 그마한文化向上을 希望하고잇는 感覺的意志는아마도二十世紀의新民衆을吸收할것이다筆者의 어떤이一個吸收主觀을떠나社會의 共鳴에對照하야 不可分離의結合性이잇다면이는勿論社會는 바다시說話者의 産出을企待할것은以上多少問題를所有한者는 各其營業程度에따라 社會의 일군이 될 義務上責任을分擔케될것이다

以上에言及한報行의 筆者이아래에問題化되는 草村面公普校의位置爭奪戰의 不可解決을公正히批評해서 草村人士의社會的反省을 促하는主旨이다 從來草村은石城扶餘兩面과 公州郡의雞川一面과 論山郡의光石一面을隣接한 山間地帶로서 그간普校一個所도업서서 兒童敎育上莫大한不便을痛感하앗슴을것은 多言을不要하거니와 文明을趨向하자!는警鐘의 時勢은疾風迅雷的으로 三千里彊土를 휩쓸러넘어지우리의耳膜을 鼓動하고 敎育을發揮하자!는木鐸의 聲音은電光石火的으로 二千萬民衆을것이여 남어지諸君의心臟을 興感케한現今에刺激하야 처음으로 社會의主人이요 人生의꿈이될兒童을 敎育指導할機關을 세우라고講究不息턴 草村人士는昨年에야비로소 普校期成會를組織하고 學校費負擔과 寄附金徵收에熱烈한活動과改故의努力으로 時日을 다로아 昨年七月頃에 이르기까지 四千七百圓을 完納하고殺金認可를 渴望하는中 于先假校舍를 設置하게되기까지는 事實草村人士의 莫大한熱誠을 어데다고 讚揚할수업슴만한 社會的事業이되리라고 생각하는바이다그러나 거긔에한가지 遺憾으로들 學問이잇서서 草村人士를 隔倒할條件이 잇다고 筆者는 痛嘆이ㅅ言하고십다 왜?냐하면 그만한 重大事業이 努力을要하는만한 校舍의安勞는 보지못하게되고 位置의問題로激烈한爭奪戰이 勃發하야 松菊里砂等兩側里는學校位置를 松菊里로하기前에는假校舍에서도 開校할수업다는 理由로 面中央地인 靈岩里에는斷然코 學校를設立할수업다고一部寄金殘額도 支拂치안코 激發한 反對를惹起하야 是非也中에서 左右의論爭는 持局昨年以來十餘次를 道當局에陳情까지하고 지난三月二十五日에 또다시 百餘名의面民이 郡當局에까지 陳情하고도 何等의効果를보지못하고 잇는데 此에對한 靈岩里反對派는 最後로 總督府當局까지陳情하겟다云云하니 이것이本報紙上을通하야 數三次論告한바 敎育機關이 一個目的의 私利私慾을 圖하는것이 아닌同時에적어도神聖한國民을養成하라는 社會的機關임에相違업슬것이다 그러타면 왜 第一利問題의解決을 火急히 要求하여 基地의彼此를不拘하고 時速히 建築하야 배움에굶주리는文盲兒童을 敎育의雜畜에서活潑이뛰놀게하지못하는가? 이것이막지手續의不明으로 兩方이互相持八합을가진대야 아모所得이업슬것이요 보다더啓蒙的社會의 不調和을招來할것이다 某條件하에도局의調停에 服從할수잇는것이? 草村人士諸君이여! 紛紜한 兩面에相爭하는 熱心과 一貫主義로 利益의 解決을 [illegible] 當時를 斷念하고 基地問題로 長久한 時日만 虛費하고본다면 學齡兒童에 莫大한影響을 주는 反面에는 不徹底한波瀾도 間或不無할것이다 火急히問題의 擴大를淸算하고 敎育의에꾼는父兄들의 渴望을禳합하는同時에 兩學兒童의前程을 圖하야 [illegible] 成功을 세워주기를바래마지 안는다 끗

面所有開墾畓을 臨農時突然奪耕

─五十作人結束郡廳에呼訴─

面當局處事를非難

【亭灣】김화군서면도창리(金化郡西面道昌里)에잇는 동면소유림야 팔십여정보중 귀간답(旣墾畓)삼만평은 소화구년사월에 동리바귀로(朴龜魯)씨가일만여천평, 바효한(朴孝漢)씨가일만팔천평을각각오년간 대부를 마터가지고소작도 대부계약과 동일하게오개년식을 정하야 동리극빈자들에게경작하게 되여잇는데 현재작인은오십오명인바 이들작인은 전부가여기에 생명을 부치고잇는터인데지난 삼월에일이 면으로부터 대부자에게 계약을 해제하는동시에작권을 전부빼서가지고 다시각기대부를 해주겟스니 뜻잇는자는면으로 신립하라는것을 동리구장에게부탁한바 잇섯는데 의외로 신립인원이 만원이되엿슴으로 지난삼월이십삼일 동면사무소에서 신립자를 총집합해가지고 꼽지기(抽籤)를해서 당첨된자가격우삼십구명이오 대부금액은 종전대로매평당 일전오리식으로정하엿다는바이들 당첨된자들은 대개가 자긔소유로 시를가지고 생활이 과히군색지안흔사람들이오 동림야를 소작하든 자들은 아니라고한다 전과와가튼 부당처사에 생명선을일흔 오십여명작인은 극도로분개하야 대부를 줄지라도 우리에게로다오 우리는 동림야에 개척공로자들이다 그리고춘경긔인 오늘에 작권을이작하니 농지령실시란는것은 면에서는 척용치안는냐 소작을종전대로돌려달라하야 결속적으로 군에다 진정을하엿스나 아직도아모런 해결이업시잇다는바 오십여명작인은 최후까지라도 저항하겟다하며 이문제에대하야 동리구장 박영갑(朴永甲)씨는 다음가티말한다

區長 朴永甲氏談

금번 면에서처분한일만은 퍽으나 유감된이올시다 불상한작인들을위하야 나도 될수잇는데까지 노력해서 종전대로소작권을 돌려줄가합니다만은맘대로 잘될는지가 의문입니다 면장이나 서긔들이 내게다양암리에신립자를 말한것은아닙니다 신립서는 내부락사람만은 내손으로써 주엇습니다 하여간땅을요지움된것도 잘못이겟고 또는공집기를 했다는것도 우숩읍니다 아모쪼록 민원이업도록 원만한 해결이잇슬것입니다 운운

新年度大田邑 豫算原案可決

【大田】대전읍회는 지난이십륙일부터 동읍사무소회의실에서 열고 이십구일까지 원만히가결되엿다는바 세입세출액은 다음과갓다고 한다

歲入
十二萬三千四十圓 經常部豫算額
四萬九百七十二圓 臨時部豫算額

歲出
七萬三千五百三十八圓 經常部豫算額
九萬四百七十四圓 臨時部豫算額

道立醫院長宅侵入 强盜犯二名被逮

全州警察署員에게

【全州】지난 이십이일에 전주부원정(花園町)도립전주의원장의집에 흉긔강도가침입하야 원장을야(岩野)바사를 위협하고 실내에장치한전화선을 단절한후 현금칠십원을강탈도주하엿다함은 당시보도한바와갓거니와 그후전주경찰서에서는팔목서장(八木署長)각게원의필사적으로수사한결과범행후 십삼일만에 무란히체포하엿다는데 범인의주소와 성명은다음과갓다고한다

全州邑大正町四丁目宋明燮(二〇)
全州邑完山町 白栗柱(二〇)

맥랑한自殺

어머니 바람낫다고

【淸州】지난일일 오후에 충북선 청주역에서 약삼정거리인 선로상에서 레—루를베개삼어 무참히 자살한 청춘이잇스니 그는청주군 북이면중리(北二面楚中里)최광울(崔光蔚)(二二)은 공주에잇는 그 어머니가 바람이나서 간부를맨들어 일신해가지고 재혼을 하게되엿다함을차라는 세상이뵈구리워 내가죽엇지살수잇스냐고 차라리 내가죽어그꼴을 안보리라는뜻으로이가티철도자살을 한것이라한다

一金十六萬四千十二圓也 (歲入出殘金이無함)

食料品購買組 新築不遠開始

【金泉】김천소비조합이창립되여 어언팔년간 놀나운마큼 대발전을 보게되여 일반소비대중에게 막대한리익을 주고잇스나 오직식료품에잇서서는 한층의시설이 업서서 일반시민이 돈을가지고도 살수이만당치못하여 애매든바 얼마전에 이에감한 늣긴바잇서서 당지유지주(朱貴鵬)박두용(朴斗用)김성문(金聖文)고덕현(高德鉉)등제씨의 발긔로 김천식료품구매조합이창립되여 성대한창립총회가 잇섯스나그동안 영업장소관계로 만보던관계잇섯든바 조합장 김성문전무 리사횡주씨등 역원제씨의 만흔노력의결과 당지 성내정에고지를매수하야 영업소신축에 착공하야불일간 공사가끗나므로 근일중개업하리라한다

盲目的인戀愛란 盲目漢의觀念뿐

鐵石갓혼사랑이生活苦에變하야 愛妻를慘殺하기까지

【密陽】철석가튼 사랑도 험악한 생활고에는 흙이드고야 마는것이니 현실에잇서서 생활을떠나다시 말하면 리해를떠난 그야말로맹목적사랑은운이란 다못 현실에맹목한인그들의 관념속에서나 그리어볼일이안인가? 지난상월 륙일하오 네시경남 밀양군부북면감천리(府北面甘川里)의번주대로상에는 흙타는듯한는사랑이 생활고에 내가하기시작하야 마친내서로리별하자거니 못하다거니 하다가 필경 그 남편은 안해를변심 하엿다 하야 안해가 업고 잇는 그들의 옛날의 사랑의 결정이라는 어린아해를 강물에 다던저 버리고 안해는 칼로 목과 등을 란자하야 보기에도 끔찍한 참극을 이르웟는바 그 자세한 내용인즉 전긔 며자는 현재 감천리(甘川里)박모의 딸 박순분(朴順龜)(二〇)이며 그남편은 김룡봉(金乙龍)(二一)으로 그들은지금으로부터오년전 밧순분이 열다섯살때결혼하엿스나 가세가 빈한하야서로 남의집고용살이며 동거도하여왓혼터러 근년부터 살기도하던바 근일은 전긔감천리 그의처가에와서 일자리도업시 지내든중 따뜻한사랑도 생활고가리 변하기시작하야 사이가버려지니 남편김룡봉이는 흑이나 그의안해 박순분이가변심이나 하지안헛나하고 날로의심하며 고민해오든중 지난륙일에는 마출그의안해 박순분이가 나들이뜨터 읍에말러가는도중 아는사람을맛나 이야기하는것을 멀리본김룡봉이는 흑이그녀자가 갓부나아닌가하여 뛰여와서그와가치 그의처를 칼로란자한것이라는데 그의처는 목의식도로 절단당해치명상을당코음내밀양의원(密陽醫院)에서치료를 바덧스나 오후칠시에마츰내 사망하엿다하며 김룡봉이는 즉시체포되엿다한다

昌原郡小作爭議 作人勝利로解決

─不德管理人을畢竟解任─

小作委員會調停으로

【馬山】귀보=창원 부호 김정헌(金楨憲)의 관리인인 북면대산리(北面大山里)황상용(黃相鏞)의부정행위로 말미암아 소작인들이결속하야 창원군소작위원회에 진정서를제출하고 정당한처치를 기다리든중 그후황상용의태도에 더욱 분개한 작인들은 재진정(再陳情)차로 군청에쇄도하려다가 당면주재소의 간섭으로 만류되엿다함은 이미보도한바어니와 그동안 일반소작인들은비도 한동절을 알두고 당국의 처치만기다리든중 창원군소작위원회에서는 그동안 현장에 출장하야 사실의진상을몃번이나 거듭조사하야오든바 지난륙일오전십일시 당군 소작위원회에서는 지주와작인을 호출하야사개조건으로서 문제중에잇든 이쟁의는일사철리의 격으로 무사히해결되엿다는데 당일제안되여 해결을 본사개조건은 다음과갓다한다

一、管理人黃相鏞은 解任시키는 同時에 相鏞의 親戚까지도管理人으로 使用치말것
二、小作料가太高한것은今年秋收에檢見하야定할것
三、管理人을嚴選할것
四、作權을移動하지말일

中國語講習會

【文川】함남문천군하에서는 현대에 필요한 중국어를 교수시키고저 지난삼월 십오일부터 구산면구명북 조합사무소(龜山沙組合事務所)에다가중어강습소를 설치하고 중국에서십삼년동안 지내본이교편을 들엇스며 현재강습생은 근삼십명에달한다고한다

本社支局後援 保健體操講習

【開城】고려보건체조단(高麗保健體操團)에서는 본사개성지국과 개성부 체육협회와 개성우편국장 소림중연(小林重延)씨의후원하에 오는 사월십일부터 동이십삼일까지이주간 부내관덕정광장(觀德亭廣場)에서 매일오전여섯시부터보건 체조강습을 하리라는데지원자는 사월구일까지 신청하기를바란다하며 강습내용은 정밀(丁抹)체조 민중보건체조 라디오체조의리론과 실제라는데 강사는고려보건체조단장 리성재(李聖在) 씨라고 한다

定平에火災 損害는數百圓

【定平】지난오일한시반경에정평군부내면경흥리(府內面慶興里)리광긔(李光箕)집낫가리에서불이일어나전소시킨후 물건은다시 광긔집처마에옴겨 때마츰 맹렬한북바람에회세는 더욱맹렬하야 이웃집에연소되려는것을 동민들의 활동으로두시경에 겨우진화 되엿다는데손해는 이백원가량이며 원인은 아직미상이라한다

裡里邑豫算 比昨年減少

【裡里】리리읍의 소화십년도 예산은 소화구년도에비하야 삼만구천구백륙십칠원이 감소되엿다는바 그원인은 소화구년부터공사중이든 리리상수도의 공사가끗을마치거되관계라하며 금년도 세입세출예산의자세한수자는다음과갓다고한다

歲入
一金六萬六千八百三十七圓也 經常部豫算高
一金二萬五千六百〇三圓也 臨時部豫算高
歲入合計九萬二千四百四十圓也

歲出
一金六萬一千三百七十一圓也 經常部豫算高
一金三萬一千〇六十九圓也 臨時部豫算高
歲出合計九萬二千四百四十圓也
歲入歲出差引殘金無

忠南地方勉勵會 第一回聯合大會

來十二日부터舒川서

【扶餘】충남부여군홍산읍(鴻山邑)에본부를둔 긔독교면려청년회 충남연합회에서는 오는 사월십이일부터 동십사일까지 일주간서천(舒川)읍에서 제일회 이년대회를 개최하리라는데 금번회합은 충남에 긔독교가 수입된이래호시일뿐안이라 충남가지에 산재하여잇는 긔독청년을망라한 모임인만큼 다대한 축망과 긔대를 가지고잇다는데 금번의 모임은충남지방각처 교회에서 활동하는면려회의영적(靈的)수양을 목적하야지난일년간의 사업보고와 압프로오는여러가지 난문제와 교회발전상에도 피차토의하야 그진흥책을강구한다는바 특히금번의 모임을장식하기위하야 전조선 면려회련합회총무로활약하는안대선(安大善)목사와전북로회배은희(裵恩希)목사인이춘원(李春元)김수영(金秀英)양목사를초빙하엿다는데 밤서부터이긔가 종친목회를 하야 이날의대성황을예기하며 또한금번 회긔의 금상첨화로 대사업을지철음내는지 한다

三個月間酒類密造 罰金科料九千圓

密陽稅務署管內統計

【密陽】밀양세무서에서는관내각주조장과 밀조주를 엄격히단속하여오든바 금년일월일부터 삼월말일까지의 관내밀조주 급밀세행벌금이 사십사건으로 액수가 딸천륙백팔원구십오전이며 이십원이하과료가 일백삼십일건으로액수가 일천구십원 이라는데 그벌금급 과료구천륙백 여원이면 능히 사오백명의아동을 수용하는공립보통학교하나의 일개년간 경영비가되다고한다

石器時代武器 石劍과石矢

【旌善】강원도정선군북면려량리 김종하(江原道旌善郡北面餘粮里金鍾夏)씨는수일전에 그 마을부근 논가운데에서 석긔시대(石器時代)의무긔(武器)인 기리일척이나되는 석검(石劍)과 수개의 궁시(弓矢)를 발굴하야 현재정선경찰서에 보관한바 그자세한내용을 드른바에의하면 김종하는 자긔집방을 수리하고저하나 적당한돌이업서서 적당한돌을구하든바 자긔가늘경작에방해로 생각하는 논가운대에 잇는 암석(岩石)이 연상되여 이것을 파내어 깨엿스면 일거에양득이되겟는고로 즉시긔구를 갓추어가지고 가서 온흙을석(混突用石)에 적당하도록 깨여내기시작하야 지면에서 삼척가량 나려갈즉 암석이다하고 흙이 나오기시작함으로 암석이다시업는가하고 차저보든중 맘이꿋에이상한수 비금비석(非金非石)의물건이걸려나옴으로 일일이 파내여다가 당지경찰관주재소에 기증하게된것이라고한다

◇寫眞…發掘한石劍과石矢

「소」救하라다가 「사람」이죽어

【城津】지난오일오전여섯시이십칠분성진역장발차가통대 일신간(龍台日新間)선로우에합신동(日新洞)사는동부최 [illegible] 제일(崔濟一)(四一)이란사람이 소두필에비료를 싣고밧헤가다가 선로에드리간것을 끄러내라다가 소는 구하고그는무참히 륙사되고말엇다 한다

開城各公普校 校名을變更

【開城】개성부에서는 부내 세곳 공립보통학교의 명칭이 제일,제이,제삼으로되여잇서 생도와 학부형에게 여러가지로 폐단이잇다고학교명칭변경을감독관청에신청중이든바이가되여제일공보를만월정(滿月町)공보로 제이공보를 원정(元町)공보로 제삼공보를 궁정(宮町)공보로 각각교명을 곳첫다 한다

酒席에서싸홈이러 同席者亂打致死

加害者는警察에被逮

【海州】해주군대거면강정(海州郡代車面江亭里)에거주하는 기만순(奇萬淳)(三〇)은 지난삼일 오후북시경 동무네명과가티 장연읍내(長淵邑內)에잇는 음식점 김계선(金桂善)방에가서 술을 먹으라다가 먼저가잇는 손님인 장연군 속달면 태탄리(長淵郡速達面苔灘里)에서 어류 중개업을하는 리항래(李恒來)(三〇)와 사소한일로 싸홈이 버러저 전긔기(奇)는 리항래로부터 안면에무수한타박상을입어 응급수당을 가햇스나 동일밤부시오십분경 절명하엿다는데 이급보를접한 소관장연서(長淵署)에서는 가해자 리항래를본서에 인치하고 방금상해치사죄로 엄중취조중이라한다

◇…上 長端女子夜學修了式 下 羅南曉星幼稚園保育式

松本鑛山排泄水에 三百斗落廢耕狀態

法田面楓井里等數洞住民代表가 道當局에處置을陳情

【奉化】경북봉화군법전면풍정리 송본광산(法田面楓井里松本鑛山)에서는 십오마력의 도핑괴(揭纜機)를사용하여 광석을찌어오는지수에서 사용한 청산가리(靑酸加里)변이되엿는데 작년도에는 그긔게의 독수(毒水)로연사황토갈수(鉛砂黃土渴水)를만드려 하류의삼백여두락의 벼(租)수확은 실로오할감을 보여주워 삼백여주민경작자는 전전긍긍하여왓스며 심지어지집이 농화하야결국불모지(不毛地)를만들어 법전면풍정리명호면도천리(法田面楓井里明湖刀川里)의량동리의논들은 목하종묘긔(種苗期)임에도 물고하고 농사에 착수하지못하고 심지어 빨내할곳도업서지며 음료수까지 막대한곤난을밧는 사정이라는데 이대책을 강구코저 동리리우호리(李〇〇)(李鎬、李承昊)외사십명의 련서날인한탄원서를 전긔송본광산에 발송하고 경북도지사(慶北道知事)에 도진정서를 제출하엿다고한다 반주민은불안에싸여잇다한다

受付時間延長

【大田】대전역 화물수부시간을 사월일일부터 일시간연장하야 오전팔시부터 오후팔시까지되엿슴으로일반하주에게적지아니한편리를준다고한다

會寧邑에小火

【會寧】지난 오일오전열두시경 회녕읍외(邑外)빈민촌전영근(全榮根)의움나무가리에서 발화되야 그린가인 황석오(黃錫五)의집까지연소되엇는데손해액은오십원가량이라한다

面書記가公金橫領 遠飛途中에被逮

【大田】공금을 횡령하야 료리집 작부를 빼돌려가지고 긔차로려행을하려다가 경찰에 붓잡힌사나이가잇다 그는 전남곡성군겸면(全南谷城郡兼面)면서긔 허복형(許福炯)(三二)으로 지난일일동면면장(面長)의 공인을 도용하여가지고 그면옥과(玉果)금융조합에 예금하여둔 삼천오백원의 공금을찾고가지고 바로목포앵정(木浦櫻町)에잇는 일출정(日出亭)이라는료리집에 작부로잇는리복희(李福姬)와합께사랑의 안주지를차저 지난삼일 긔차에몸을실코대전(大田)까지 도착하엿든바마치뒤를미행하여오든 곡성경찰서원에게 붓잡히여 하루저녁을 대전경찰서류치장에서 새이고 지난사일곡성경찰서로 압송하엿다한다

逆發하는火災 放火嫌疑濃厚

【安岳】경북의성군 안계 시장에서는 수일전부터 매야십이시경에 협박회의가 농후한 화재사건이련발하여 이래 당지경찰에서는범인수사에 불면불휴중이든바 지난삼일오후십이시경에 또 동시장에거주하는김실경(金實敬)의집후편에서 발화하며 즉시진화하엿스나발회원인은 방화혐의가 농후하다는바 경찰은 더욱동지서주중이며일

라듸오

四月七日(日曜)

◇午後六時 童話 세가지괴 林炳裕
◇同六時二五分 修養講話 金泰治
◇同七時三〇分 氣象講座 氣象의常識 (五) 總督府觀測所 趙永根
◇同八時 西道歌謠 一、꽁打鈴 二、사슬방아 三、동게打鈴 四、處女歌 五、海州念佛 閔亨植、許英淑
◇同八時三〇分 一、首陽歌 二、聲調와男唱지름 三、小春香歌 四、풋고초 五、執杖歌 崔春蓮 金泰運

四月八日(月曜)

◇同九時五分 管絃樂 日本放送交響樂團
◇同二時 衛生講座 (一) 趙昺榮
◇午後〇時五分 和謠 李瑷協
◇同六時 하—모니카獨奏 一、南國의봄소식…아이젠 二、트로바토—레中에서…베르듸作曲 三、쉬카고의美女…수—자作曲 四、뱃노래…리베라作曲 五、집시의悲歌…베흐작曲 六、나폴리탄 세레나—데…佐藤秀郎編曲 七、博愛의名譽를爲하야…알버—트作曲 李和音
◇同六時二五分 產業ニユ—ス 經濟解說 貨幣의本位制度 朝鮮日報編輯次長 咸尙勳
◇同七時三〇分 講演(商工政務次官 勝正憲) 譯講 日本貿易의狀勢及其將來
◇同八時 流行歌 一、沙漠의恨 孫牧人作曲(高) 二、幻影…同(高) 三、봄아가씨…文湖月作曲(李) 四、漁村落照…廉亨雨作曲(李) 五、갈매기身勢…孫牧人作曲(高) 六、복강…文湖月作曲(李) 七、希望의언덕…同(高、李) 高福壽 李蘭影 伴奏 오—케패밀리뮤직
◇八時三〇分 音律 靈山會像 玄琴 李彦種 洋琴 李承煥 奚琴 池龍九 短簫 洪斗憲 細笛 趙載弼 杖鼓 李壽夏
◇同九時 唱劇調 一、短歌 瀟湘八景 二、唱劇調 赤壁歌 曹學珍 鼓手 池龍九

四月九日(火曜)

◇自午前九時三〇分 至同一一時四〇分 (東) 特命近衛師團觀兵式御光景—代代木練兵場으로부터中繼—
◇午後〇時五分 南道歌謠 一、報念 二、새타령 三、六字백이 四、興打鈴 五、개고리打鈴 高飛燕 朴山月 大쪽 朴錦基
◇自同一時 至同二時 (東) 滿洲國皇帝陛下奉迎日滿國歌合唱會—明治神宮外苑競技場으로부터中繼—
◇同二時 衛生講座 春季와眼疾 (二) 趙昺榮
◇同六時 童謠 一、齊唱 고향의봄 二、同 해바라기 三、獨唱 봄편지(金貞任) 四、同 참새(同) 五、齊唱 풍당풍당 六、齊唱 무명초 七、獨唱낫에나오반달(崔玉基) 八、同두루매기(同) 九、齊唱 비닷가에서 十、글록대장 綠羊會 伴奏 洪蘭坡
◇同六時二五分 라듸오學校 兒童劇의鑑賞 (一) 金凰兒
◇同七時三〇分 農村講座 春節農事一般 (一) 京農敎授 金雄珏
◇同八時三〇分 西道歌謠 一、愁心歌 二、楚漢歌 三、山念佛 四、난봉가 金振鳴
◇同九時 歌詞 一、相思別曲 二、乾坤歌 安翻仙 金花香 大笒 金永根

暦

四月八日(月)
舊三月建庚辰(大)(六日)
甲寅·水·心·開
◎移徙·裁衣·動土·上樑辰時·開市에宜함
▲淸明 六日(舊二月初四日)
▲穀雨 二十一日(舊三月十九日)

空中의'갱'까마귀 討伐軍大量出動

電線에깃드려事故續出한다고

平壤分掌局退治에頭痛

【平壤】평양체신분장국을골니는 공장의'갱'—작변가을평양부내의전선이절단되여전평양은불문서 조선일대를암흑세계로만들엇고도는전신선을근허통신을중단하는등 공중에서 악희를하는 까마귀(烏)는따스한봄철이되자멧천멧머리가떼를지어 단이면서 전선에안거나 또는전주(電柱)에깃을만들어전화통신에 대방해를하고잇서 체신분장국공사과에서는까마귀날리고쫏노라고 몹일을모슬지경으로 공중의갱까마귀는 도시부근이나 또는농촌부락부근의전주횡목(橫木)에 삼월초순까지동안에깃을만들어전선을혼선(混線)식혀비나오는날에는통화를할수업게되므로이것을구축하기에 큰문제중이라는데 작년중에도이백십명의인부를사용하여합계팔백여개의까마귀집을처버렷고 금년삼월일일부터 삼십일일까지에만도 팔십여명인부로 이백십사개를업새여버렷다한다 그런데 까마귀집이 제일만키로는남천토성간(南川土城間)이라고한다

寧越炭鑛起點으로 鐵道敷設를計畫

關係沿線의地勢調査

【旌善】철도국에서는오륙년전부터 작년까지수차정선지방의 지형을측량하야간바 잇섯는데 최근에는철도국원이래정하야지방경제의형편을 조사하야간바 드른바에의하면 강원도녕월탄광을 긔점으로 정선(旌善)을 경과하야 강릉국호항(江陵墨湖港)까지의 철도를부설할준비적조사라는바 이후 오년간에 이선을완성할 계획이라고한다

普校에入學햇다고 子與孫을一時逐出

어린아이가울면서가로에방황

平康에無知劇一幕

【平康】지난이일에평강공립보통학교의신입학생입학날이자또평강장날이되여 모혀드는사람으로 자못번잡을일운 아렛거리 보통학교입구에서 칠팔세가량되여보이는 남자아이한아가 울면서 로상에방황하는바면 수십명남녀통행인이 모혀서서 『저런무자비하고 무지한할아비가잇나 다른사람들은 자손입학을시기라고 별별애를 다쓰는데어린것이제발로가서드러노흔학교에를 못다니게하고 학교에드럿다고 저런케어린존자와 그아비되는 아들까지집에서 내쫏다니그런무지하고자비성업시돈만모르는자가잇담』하고사람마다 시비론난으로한참동안분헌소한일이잇섯다는데그어린학생은 읍내서변리(西邊里)삼백팔십육번지 유성보(尹成甫)(六〇)의 륙재 손자 억만(億萬)(九)으로 금번보통학교 신입생모집에 다른아이들이 다—학교에 드러가는것을보고 저도학교에 드러가고심허서 그조부에게 학교에서도다니게다고 간청하여보앗스나 무지한할아비는 학교는드러 무엇을하느냐고 거절함으로 할수업시 그 아버지(尹成東)의 長子海吉)의 승락만 어더가지고 학교에 지원하고 시험까지 보아서 다행이 입학은 되엿스나 중중시하에잇는 그아버지해길(海吉)으로서는 화비한푼도 대여줄수가 업는처지라 어린소견에도 아모래도 그할아버지에게 화비를 타내지아니할수업는 형편이라 입학까지는 속이엿스나 입학이되게된 이날에와서는 [illegible]수업서서 이뜻을고하엿든바 그와가티 어린손자를따려쫏고 또 그아비되는 자긔아들까지 마저집에서 내여쫏은것이라는데 전긔유성보는 상당한재산의여유가잇는 처지로서 그와가티무지한 일을할다하야 일반의 비평이자자하다고한다

都草公立普校 建築基地決定

【文川】함남문천군도초공립보통학교(都草公立普通學校)는소화구년도에 설치개학하고 교사신축은 천내소아전세멘트회사에서공사비 일만사천원으로 신축기부하기로 결정되여잇섯는데 상금까지 긔지결정을 보지못하야 건축지못하든바 드듸여 지난삼일에천내고등소학교면호로 긔지를 정하얏슴으로 몰원간교사신축에 착수하리라고 한다

人事消息

▲南宮營氏(前忠北知事)退職人事次去四日本報滿州支局來訪
▲藤原喜藏氏(前平南知事、現北鮮製紙會社副社長)退官及新任人事次五日本社平壤支局來訪
▲川上松五郎氏(元大田警察署長)江原道保安課長榮轉人事次本報大田支局來訪
▲中湖吉郎氏(前泗川公普校長)晋州第一公普校長으로轉勤人事次去四日本社泗川支局來訪
▲高基英氏(漁大津普校長)新任人事次三日漁大津支局來訪
▲神谷小一氏(江原道內務部長)新任人事次五日本社咸興支局來訪
▲河邊榮一氏(瀋陽警察署長)禮山警察署轉勤人事次去四日本社牙山支局來訪
▲井村定省氏(殖産銀行忠州支店長)慶北金泉으로榮轉人事次本報忠州支局來訪
▲龜井秀는氏(江東署長)新任人事次四日本社平壤支局來訪
▲隍田正氏(平南保安課次席)同上
▲李聖根氏(咸北道內務部長)新任人事次去四日本社羅南支局來訪
▲金炳奎氏(楚山東部公普訓導)轉勤人事次去三日本社義州支局來訪
▲金成道氏(新義州第一公普訓導)同上

元山
科學映畵大會
◇時日 四月十一日晝夜
◇場所 元山館
◇主催 元山基督敎青年會
◇後援 朝鮮中央·朝鮮兩元山支局

光州
玄濟明獨唱大會
◇時日 四月十九日
◇場所 帝國館
◇主催 光州基督敎青年會
◇後援 朝鮮日報社光州支局

『에이프릴·풀』其他

一步生

一九××年四月一日 午後八時 나는 偶然히 路上에서 K君을 만낫다

『어데를 가는길인가』

『나 S病院에 가는길이야 그런데 참만낫네 그러찬어도 只今 자네를 만낫스면한든터인데!』

『왜 그러나?』

『R君이 毒藥을먹고 죽엇대!』

그의 얼골은 蒼白하게질리엇다

『무어?언제?』

『오늘 아츰에 S病院 ×號室에서 죽엇다는데?』

『그럴리가 잇나 나 어제도만낫는데 그래!』

『안야 참말이야 只今M孃과K孃을 만낫는데 어제밤열두시에 毒藥을 마시엇대』

『열한시半에 나와가치 喫茶店에서 나왓는데…그것참……거짓말 가트데!』

『그러찬허…Y專門의O君도 M K두孃과가치 나를 차저와서 말하는데 참말이야…그런데그들은 速히가야한다고 自働車로 S病院을 向해달려가고나는자네를 차저서 가치가려고 오든길일세』

『그것 참말인가? 그럼 速히 가봐야겟군』

나도 慌忙히 電話로 自働車를 불러가지고 S病院으로 달려가게되엿다 車中에서도 나는

『R君이 죽을마한 理由는 만치만! 그래도 참말 죽을줄은 몰랏서 愛人K孃의 變心! 그리고 生活難、또 智識階級으로서의苦悶、더구나 S氏의도옹으로 洋行을 가려든것이 그事件때문에 中止가 되고보나 生命을 끈는것도 無理는 아니겟지만 그래도 죽다니 그 젊은 天才詩人 R君이 죽다니……藝術家는 죽엄을 앗가워 하지 안는다고는 하지만… 참말 藝術家는 自己가 죽는게 올타면 그길을 가고야마는 貌樣이냐! 더구나 眞理에露해서는 죽엄을 앳겨선 안된다고『쏘크라테스』의 말을 어느때든지 되푸리하든 R君이 結局가고 말엇군그래! R君으로는 그죽음을 發할수업는 것으로생각햇든 모양이지!』

『글세 그러라고 죽다니……죽다니…… 우리朝鮮의 智識階年이 失戀으로 또 洋行이 中止되다고 죽어서야 되겟나?……참 R君의죽엄은 앗가워…』

글세 失戀、洋行中止、이두가지만을가지고 自殺의 理由와 自殺의 價値가 되고 못되고를 評價할것이 안이다 自殺은 結局 갈수업는 人生行路의 斷崖에서 떠러지는것이니깐…그러케 쉽게시리 結論을 나릴수는업잔나?』

『그러치만 나는 自殺은反對하네!』

『나는 自殺讚美는 안하드래도 꼭 自殺하는게 나뿌다고反對할意思는업는데 哲學의 世界에서 人生을생각할때 人生의 삶이란 極히우서운것이 안인가?』

『그건 자네의 唯心哲學的厭世觀일세…이조흔꼿피는봄에 自殺을 하다니…나는反對야…』

우리들의말이 여긔까지 展開되엇슬때 自働車는 S病院압해서 急停車를하엿다 우리는 車에서 나리엇다 一金八十錢也를 치러려고 S病院을向해발길을 돌리려할때

『이사람들 어데들가나?』

하고 우리엽흐로오는 사람이잇섯다 우리는무슨信號나 들은듯이 一齊히 소리나는便으로 얼골을돌리엇다 그것은 그날아츰죽엇다든 R君이엿다

『이게웬일인가?』

나는 나도몰으게시리 웨치지안흘수가업섯다

『웨그래?』

그는異常하다는듯이 우리들을번가려본다

『히히히 죽엇다든 자네가 웬일인가?』

『무어?』

『글세 죽엇다든 자네가 웬일이냐 말일세』

『죽다니?』

『M、K두孃이 그러는데 어제밤 자네가 毒藥을 마섯는데 오늘아츰S病院에서 그만 죽엇다고 하겟지』

내엽헤서잇든 K君이 말을한다。

『무어? 그게 事實인가?』

『똑똑히 M、K두孃이 그러탑을해서……』

R君은 빙그레웃는다。그때바로 우리뒤에서 명랑한 女子의 목소리가 들렷다

『에이프릴·풀!四月의못난이!』

우리들은 뒤로 도라서며

『저런『오덴바들!』

하고 빙그레우섯다

四月의못난이들의 밝은 별빗 흐르는 애소팔든우에로 옴겨지엇다 四月의 밝거리는요란한 봄의업둘이다

【時調】 花三章

木公生

철마자 피는꼿을
철가다 보노매랑
꼿이야 붉고희고
이마음 덥고차랑。
웃는양 박차지못하야
가잉하여 웃노랑。

◇

꼿이면 다꼿이랴
꼿이면 다웃기랑
호드러진 꼿동산에
야윈듯이 진달네랑
해마다 청명한식되면
님맛날가 피노랑。

◇

꼿업는 동산이오
우숨업는 가슴이랑
봄이라 질길것가
가을이라 실흘것가。
두어라 조흔철오며는
한목웃어 보리랑。

제철만난꼿

花◇下◇雜◇筆

駿卿生

杜鵑花를 참꼿이라고하고 杜鵑花나무는 그냥꼿나무라고한다 事實로朝鮮서는 野生하는꼿나무로 杜鵑花보담더널리잇고 더만히나는나무는 업슬것이다。朝鮮에椿花가흔하다고해서 朝鮮을椿域이라고까지하지만 果然杜鵑花를壓倒하도록흔햇슬찌는疑問이다 지금言語의남은痕跡으로만본다면 朝鮮人사람이꼿의代表로알든것은 杜鵑花요 決코椿花가아니엇든가한다。

×

香내가나는참蘭草는 朝鮮에업다고하고 水仙花도 中國서드려올쯀만아지만 濟州島에는 이두가지의貴한花草가 野生으로나고잇다고한다。水仙花가잇다는것은 秋史가濟州로귀양갓슬때 비로소發見하얏다고하고 참蘭草가잇다는것은 最近의發見이라고한다 濟州서나는 蘭草는 寒蘭이라는種類로서 蘭草中의好品이다 日本內의園藝家들이가저다가 메百圓의高價로서 팔고잇는모양이다。우리들中 그高價의寒蘭을사슬사람도 잇슬것갓지는안치만 그高價의寒蘭이우리고장의 野生草라는것을알사람은 더구나드믈듯하다。

×

개나리를 흔히辛夷花라고하지만은 그것은 連翹요 辛夷花가아니다。辛夷花는 꼿이 나입히나 모다連翹와恰似하지만 꼿도훨씬크고 입도훨씬크다。그런데우리들은 連翹도 개나리라고하고 野百合도 개나리라고 하니까 野百合은 개나리라고할법도하되 連翹는百合과 全然다르건만 엇재서개나리라고하는지모를일이다。

×

詩家의所謂 五恨이라는것은 海棠無香 鰣魚多骨 金橘太酸 蓴菜性冷 南豊無詩라。五恨을 또다르게치는사람도잇지만은 海棠無香과 南豊無詩만은 누구든지 빼노차안는다。

그런데 이두가지가 모다거짓말이다。曾南豊의詩가 적은것은事實이로되 아조업는것은아니며 海棠에 香氣업는種類도잇스되또 香氣잇는種類도업지안타。위선中國의昌州海棠과 潮州海棠은 香氣잇는種類에屬한다고한다。韓退之가 潮州로귀양갈때 엇던친구로부터 香氣잇는海棠을보겟다고 致賀를바닷다는것은 재미잇는한 逸話다、이왕말이낫스니 말이지만 明沙十里海棠花란 本來元山이아니요 長淵이다。요사이와서元山이 海水浴場으로 갑작이有名해지자 고만長淵의名所를가루채가고말앗다。

×

唐에서 牧丹씨와 牧丹그림을新羅로보내엇는데 善德女主가보고 이그림에蜂蝶이 업는것으로미루어 이꼿은香氣가업는것이라고하더니 果然심어보즉 香氣가업섯다고한다 海棠에는 그래도香氣업는種類가잇는만큼 無香의恨을품는것이 오히려當然하려니와 牧丹은 相當한 香氣를가젓슴에 不拘코 無香의誤斷을 밧는것이실로 抑鬱한일이다。楊升庵은 八月이란듯의 壯月이 牡丹으로轉訛되고 牡丹이 다시牧丹으로轉訛되얏다고말하얏다 다지 이考證에는 別로 明白한 根據가업서 一種의臆測이아니라고辨明하기가어렵다

×

녯날中國서 闕令尹喜의집에 陸上蓮이생기엇다고해서 道家의異蹟이라고떠들엇지만 延壽上庵이라는곳에도 陸蓮이잇다 延壽은本來山間의적은곳으로 指稱할것이別로업는곳인데 이陸蓮을가저 한名物로삼지안할수업다

新刊紹介

▲新東亞 四月號(主要目次)米穀問題와自治管理法案、丙子胡亂과西洋文化의東漸、入學試驗問題의再檢討、詩─봄의感觸、外數篇創作 等其他 京城府光化門通一三九 新東亞社發行 振替京城一四五〇〇番 定價三十錢

▲世界와我等 四月號(主要目次) 親日韓國의諸兆候、對支借款과우리의立場、北鐵交涉遂成功、英佛兩國의軍擴、等其他 東京丸ノ內二ノ一二 日本國際協會發行 振替東京五五一八二番 定價十錢(和文)

花束、花環의用法
吉事凶事에差異잇다

花束 結婚式、葬式、歡迎會、送別會에도보내고 音樂이나劇의演奏者에게도주고 또病者에게도선사한다。

造花도 못쓸것은아니나 生花래야 더욱이韻致가잇다。吉事에는白色 淡紅色 紅色等의리본으로 줄기를동여매고 凶事에는 黑色리본으로줄기를 동여맨다。그뿐이아니라 結婚式에쓰는것은 特히다른때보다길게맨들고 반드시야 스마아락스라는 덩굴풀을너허야한다。

花環 。花束과가치 造花나生花나다조코또吉事에나凶事에나다 使用한다。거긔쓰는리본의빗갈도 花束과가치 吉事에는白色 淡紅色 紅色을쓰고 凶事에는黑色을쓴다。그러나葬式에쓰는花環을 그대로結婚式과가튼때 빌리어쓴다는것은 꼿을쓰는本意와틀리는일이다。차라리그러한花環은쓰지안는것이 낫지안할까고생각한다

꼿빗 。花束이나 花環을通하야 꼿빗으로말하면 吉事에는白、淡紅、紅等의 淡色이라하고 凶事에는반듯이 白色이라야한다

꼿종류 。水仙、蘭、薔薇、躑躅、百合、耳柱、추립、雪柳、다리야、菊花等이조타。

世界에서 ☆가장人氣人☆

【뉴─욕─聯合郵信】世界에서 가장人氣를가지고잇는 사람은누군가 뉴─욕─의 챵─엑스─츤通信社의 調査를보면

一、現米國大統領프랭크린·떼라노 르─즈벨트
二、르─즈벨트大統領夫人
三、英國皇太子웰─스公殿下
四、女流飛行家아메리아·이야─트女史
五、요─크公 엘리싸베스女王殿下
六、南極探檢家삐─드少將
七、로─마法王뽀─스十一世
八、瑞典스케─트選手權保持者삼야·헤니
九、럽프·만스名人黑人빌·로빈슨
十、안·린드벅─夫人

花語·花占
꼿마다意味가잇소
당신은어느꼿을조아하십니가

녯날希臘羅馬의사람들은 꼿이나나무에다가 一定한意味를부치어가지고 宴會에꼿으로粧飾할때나 또는남에게꼿을선사 할때는 반듯이그境遇에가장適當한意味를取하엿답니다。그것이所謂『꼿말』이라는것이올씨다。그뿐이아니라여러가지의꼿을 다발로맨들어가지고 뽑아보아서 그뽑히는꼿을가지고 그사람의配偶者라든지 그사람의將來라든지 를占치는노릇도 잇섯답니다 그것이所謂『꼿占』이라는것이올시다 그야希臘羅馬뿐이겟습니까? 東洋서도예로부터 꼿을맵아서 一定한意味를부치어노코 또그嗜好하는꼿을 가지고 그의性格을점칩니다 假令 梅花는雅淡 菊花는高尙 牧丹은繁華 桃花는妖艶하다고해서 梅花나菊花를조하하는사람은 그性格이高雅하지만 牧丹을조하하는사람은 그性格조차도繁華하다는類의例입니다 그러나아모래도東洋에는 西洋의꼿말과가티 모든꼿을通하야 다각각딸은意味를부치어서 한體系를맨들어 노흔것은 업지안습니까? 常識으로도 이꼿말은 한번알어둘노릇입니다。더구나 靑春男女의 交際에는 이꼿말이꼭必要치 안흘까생각합니다。

梅花 貞節、潔白、意志堅固
오렌지 結婚式、淑德
菊花(赤) 내가사랑한다
(白) 眞實
(黃) 깨끗한戀愛
常春藤 誠實、友情、復活
月桂樹(葉) 榮譽
(花) 不德義
棕櫚 勝利
睡蓮 成功、純潔
鈴蘭 幸福의約束
石竹 中年의年戀
동백(白) 귀엽
(赤) 내運命은당신에게잇다。
薔薇(赤) 純潔、귀여움
(白) 나는당신의조흔배필
(黃) 식어가는戀愛
向日葵(矮性) 崇拜
(長大) 高慢
蓮花 雄辯、식어가는戀愛
히야신스(靑) 確固
(白) 優婉
(紅) 悲哀
福壽草 슬픈追憶
려문(實) 妙味
(花) 貞操
아네모네 病
추립(赤) 名譽、仁愛
(黃) 맛지안는戀愛
林檎 誘惑
櫻栗 幸運
·클로버(赤) 勤勉
(白) 나를그리시요
(四葉) 所願成就
石竹 中年의戀愛
櫻花 華美
水仙花 自尊
오랑캐꼿 貞淑
勝花 歡迎
勿忘草 나를잇지마오
아까시아 友情

讀書問議

神術을배호려오

【問】 神術을通하려면 무슨冊을보아야합니까? 周易을보면 되겟습니까? (鐵原金裕眞)

【答】 神術이란 무엇입니까? 西遊記의孫悟空이와가치 四海龍王과風師雷公을 마음대로부리는法을말하는것입니까? 그런術數가實地로잇다고믿는것은 한迷信이외다。그러한迷信的術數에對하야는 不幸히 著述해노흔사람이업습니다。그러고周易에이르러는 各人各說로 그解釋이달러서 위선大體로보아서만도 兩宗이잇스니 兩宗이란 곳象數派와義理派로서 前者는 神妙한理法을가저說明하는것이요 後者는學理를가저說明하는것입니다。象數派中에도 陰陽五行說을 主唱하는京房과 造化說을 主唱하는陳圖南邵康節이다르고 또義理派中에도 老壯學理를主張하는王弼과 孔孟學理를主張하는 程朱가다릅니다。그러나 周易이란 古代中國人사람들이 迷信을가지고 占을치든글以外에 아모것도아닙니다。勿論古文獻으로는 훌륭한價値를가진책이겟지만은 그책을읽는다고다른무엇이어터질리는업는일입니다

新連載長篇小說

黑風

□豫告□

萬海 韓龍雲作
熊超 金奎澤畫

금번 만해한룡운선생이 본보를위하야 흑풍(黑風)이란장편소설을 집필하시게되얏습니다。사월십일부터 본보제사면(학예면)에 련재될터로 날마다 여러분의 만흔환영을 바드리라고밋습니다。선생은 우리사회에잇서 가장존경을밧는선진자의한분이요 도가장널리명성을 울리는선배의 한분입니다。선생의인격에 이르러는여러분이 잘아시는터로 구구한소개가도리어 화사첨족(畵蛇添足)을 이루지안할까합니다。그러나선생은 예술방면에잇서서도 남이미치지못할 눈과남이따르지못할솜씨를 가지고게십니다。『님의침묵』이란시집으로써 이미시인으로서의 선생을 대하얏거니와 금번이흑풍으로써 다시소설가로서의 선생을대하게됩니다。

넷사람이말하기를 어떠한작품에든지 그작자의인격이 반영되아잇다고합니다。『님의침묵』에도 고결한주의열정이넘치는 선생의인격으로 가득차잇지만 더구나이흑풍에는 한구절한구절이 모도다 그러한선생의 인격으로부터 울어나온것이올시다。선생의소설은 다른소설과는달리 좀더 다른의미로읽어주시기를 바랍니다。그뿐이아니라 석가하고도 유래한필치로삽화계의 중진을이루운 웅초 김규택화백이흑풍의 삽화를담당하게되얏습니다。흑풍을 위하야는실로 금상첨화라고생각합니다。

作者의말

나는 소설쓸소질이 잇는사람도 아니요 또나는 소설가가되고시퍼에쓰는 사람도아니올시다。왜그러면소설을쓰느냐고 반박하실찌도 모르나 지금이자리에서 그동기까지를 설명하려고는안습니다。하여튼나의 이소설에는 문장이류창한 것도아니요 묘사가 훌륭한것도아니요 또는그이외에라도 다른무슨특장이잇슬것도아닙니다。오죽나로서평소부터여러분께대하야 한번알리엇스면하는 그것을알리게되면 지나지안습니다。그런대이약이의 중심은중국청조말엽(中國淸朝末葉)한참다사다난하든때 무명의풍운아왕한(王漢)과 그의애인이요 지긔인한녀자를노코 그당시중국사회의 이모저모를 전개 시키고자합니다。외국사람의이약이요 외국사회의이약이라 나로서도 좀생서루른곳이잇고 여러분으로서도 좀생소하게 녀기실지모르나 엇더한사회를 물론하고 어떠한사람의 생활이잇다는것은 똑가튼것이니 거긔서도우리의생활을 차저볼수가 업지안습니다。번번치못한이약이오나 이긔회에 여러분과친하게되는것은 한업시 깃거운일입니다。만흔결점과단처를모도다 눌러보시고 글속에숨은 나의마음까지를 읽어주신다면 그이상의다행이 업겟습니다。

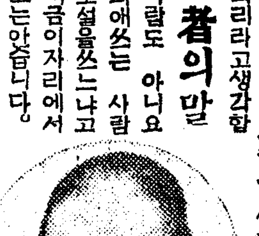

(사진은 한룡운씨(右)와 김규택씨(左))

明日부터夕刊四面에連載

市內各學校 今年度入學試驗問題 (21)

佛敎專門學校

東洋史

一 南北朝時代ノ佛敎ヲ論ゼヨ
二 露西亞ノ東方經略ヲ略述セヨ
三 次ノ人物並事項ニツキ知ル所ヲ記セヨ
A 玄奘
B 焚書坑儒
C 淸談

數學

1 $x^4+x^2y^4$ ヲ因數ニ分セヨ。

2 次ノ聯立方程式ヲ解ケ。

$$\begin{cases} x+y^2-3z=0 \\ x^2+y^2-2z^2=9 \\ x^2-2y+y^2=16 \end{cases}$$

3 2ヨリ初メテN個ノ偶數ノ和ヲ求メヨ。

4 ピタゴラスノ定理ヲ擧ゲテ之ヲ證明セヨ。

5 圓ニ內接スル四邊形ノ對邊ノ矩形ノ和ハ對角線ノ矩形ニ等シキ事ヲ證明セヨ。

譯文

[illegible]

國語

(一) 次の文章を寫し、漢字には讀み假名を附し、然る後に、大意を解釋せよ。

天下に極めて無言なるものあり。山嶽之なり。然れども、彼は絶大の雄辯家なり。若し言の有無を以て、辯の有無を爭はば、凡ての自然は憫むべき啞兒たるべし。然れども、常に無言にして、常に雄辯なるは自然に加ふるものなし

(二) 次の熟語を解釋せよ。

(イ)萬象 (ロ)煩悶 (ハ)慚愧 (ニ)漂泊 (ホ)さながら (ヘ)わづらひ (ト)めぐみ

(三) 次の片文章の片假名の個所に適當なる漢字を插入せよ。

ゲンコン、シヤカイのカクホウメンにおいて、シキリにブツキョウのフクコウといふことがサケばれてゐるが、コレはシュジュのイミにおいてヨロコぶべきゲンショウとイはなければならない。

英語

(1) On the night of the day on whi ch this most cruel deed was done, I was aroused from sleip by the cry of fire. The curtaim of my bed were in flames. The whole house was blazing. It was with great difficulty that my wibe, a servant, and myself, made our escape from the conflagration.

(2) Day had fairly dawned before the young man, who has been left in the situation described in the last page, agaim opened his eyes. This was no sooner done, thon he started up, and looked about him with the eagerness rf one who suddenly felt the importance of accurately ascartaining his precise position.

(3) Usually, of the beginning of school, there was a great uproar which could be heard in the street, desk opening and closing, lessons repeated aloud in union, with our ears stuffed in order to learn quicker, and the teacheis stout ruler beating on the desk:

"a little more quiet!"

京城師範學校

理科(其二)

(三) 炭や石炭が燃えるどどんなになりもすか。

(四) 次の物はどんな所に使はれますか。

イ 鐵
ロ 金
ハ 揮發油
ニ ポンプ
ホ レンズ

地理及國史科(其一)

(一) 近畿地方の農業と林業について知つてゐる所を書きなさい

(二) 北海道地方の地勢(主なる山脈・河川・平野)を略圖によつて說明し尙その圖上に米・鳳・石炭の分布を示しなさい。

地理及國史科(其二)

(一) 天智天皇についてゐる所を書きなさい。

(二) 明治三十七八年戰役について左記の問に答へなさい。

(1) 原因
(2) 我が國が大勝した理由

暴風前夜 (130)

咸大勳 作
金熊超 畫

새길 (四)

『그래 그새는 어떠케 지내셧서요!』

성희는 그뒤를 이야기하란듯이 이러케 물엇다

『아모래도 여름동안은 수이는 수밧게 업다고 생각을하고한 여름을 그친구네집에서 지내고나서 양력구월초승에 서울로 올라왓지요! 그래가지고 어듸취직이나할가하고 여러곳으로 알어도보고 차저도 보앗지오! 그러나 아모런길로도 나갈수가업서서 한달나머를 그대로지내지오! 그리다가 어떤친구의 소개로 모서유회사에 드리가게됏서요 철학을 공부하고 서유회사에서 일을보게되니 어떠케되엇겟서요! 그러나할수잇서야지오! 그래처음에는 마음에 들지안엇지만 조선사람의형편으로별도리가 업는것가태서 이리저리생각을하다가그만 그대로단이게되엇지오…… 그런데 제 이야기만 햇습니다만 선생은 그후에어떠케여긔오셧서요?』

치수는 혼자말하고 잇다는것이 승겁다는듯이 성희에게 지내온 이야기를 낡하라는듯 멀끄럼히성희를치어다본다 성희는 장황히는말할필요가 업지만 간단히지내온이야기쯤은 하지안흘수가업다고 생각을 하고서

『리원한뒤에 저도 제친구집에 가서잇섯지오 그랫는데거긔오래잇기도 미안해서 아모데나 취직을하려햇는데 마츰여자리가잇고 또생각한바도잇서서 여기로 위선왓서요……』

『참말잘하섯서요……그런데 무슨야학도하신다지요?』

『네!낫에는 학교에가서 가르치고 밤에는 보통학교졸업정도의부인네와 나희좀먹은처녀들을 모하서 고등과라고해서 가르처보기 시작해서요……』

『참훌륭하신일을하십니다……우리는 이글장님들을 만히깨와주는것이 급선무입니다!』

『네! 더구나 저는 조선녀자의 각성을위해서 아는것은업서두 조금더그들에게 아는것을가르켜주려고제딴에는 경비도대고 선생도멋분 부탁해서 가르처와요……』

『참말조선에 잇서서 녀자교육은무엇보다도 필요한것입니다 그리고저는 녀자중심주의를가지고잇습니다 좀한가정이나한사회내지한국가의 흥망성쇠가 녀자에게 달렷다고 보고잇지요그러기때문에 녀자교육이란 참으로 필요한것이라고 보아요 특히나는미술교육보다도정조(情操)교육을더한층고조합니다 대수、긔하를 알필요도잇지만 그것은 영졔알것을 여름알고 인생이란것을 조홀고생의 의의를좀알고 예술이라는것을 좀더알게할 필요가잇다고보아요……』

『네!저도 그것을 절실히느꼇서요! 그래서우리 야학에서도그주의를 써와요 아모래도 그들이 전문 이상의 교육은 물론중학교 교육쯤도 똑똑히 밧지 못할형편이니마치 영어대수 긔하를 가르키는것보다 그에게독서력을 엇도록 예술에대한책을 읽키워요…말하자면、소설、시、또는연극에 대한것、음악에대한것 가사에대한것 들을아조평의회식혀서 가르치지지오 그리고 신문과 잡지를갓다읽도록가르처요……』

『거긔는저도 공명합니다……만히힘쓰십시오』

『네!감사합니다……만히지도해 주세요……』

『천만에말슴입니다……만일 저도 그가르치는 사람중에 하나로 너허주신다면 힘잇는대로와서 일을보겟습니다』

『아이참말 감사해요! 그러케 성의로써 저의들의일을 보아주신다면중심으로 사의를표하겟서요! 내일부터라도 곳다른선생들과 상의해서 과목편성을하겟서요……』

성희는치수의 오는손와서 하는말이모!두 마음에드럿다 처음에는지난날 자긔가 입원햇슬때와가치 연애에대한 고백이나 할줄알엇든것이 의외로 인생과 사회에 관심을갓고 더구나 자긔사업에대해서 절대호의를 가지고 말하는데는 기뿌기 끄치업섯다 그리고 사람이 그러케비열해보히지안코 남자답게 씩씩하고쾌활한게 더욱마음에들엇다…… 어느듯 그날해도 저물어컴컴해오는 방안에 별이는 전긔불이 반짝키어젓다

『아! 벌서 이러케늣젓나……』

치수는 그자리를일어서면서

『그림내일또 오겟습니다』

하고 허리를굽힌다